滿洲報

大正十五年十月九日

(本報價目)每張銀幣六錢 每月現大洋一圓 每三個月現大洋二圓九角 每六個月現大洋五圓六角 全年現大洋十一圓 報費先惠郵票不收
(廣告刊資)一行十四字起碼刊資一日每行現大洋一圓 特別及長期者另議

大連市山縣通一四二番地
發行所 滿洲報社
電話(編輯部(長)七五一三番 經理部四〇三四番)
振替貯金口座(大連)三、七三番

兩軍戰疲 議和聲益盛(九江專電八日到)

孫擬赴戰線鼓勵士氣

北軍至今死傷者約四千名南軍達五千名以上兩軍刻有戰疲之勢謀講和之氣象已趨濃厚時局之中心將移於政治方面又孫傳芳近擬視察戰線鼓勵士氣云

參戰者只有孫軍(東京專電八日到)

德安南軍則陷於困難

據日本海軍省接九江來電云
一、南昌附近連日戰事不絕戰況不得詳明但德安方面之南軍已進出困難
二、參與最近之激戰者祇孫軍而已
三、孫軍向沙河鎮開兵

聯軍之壓迫蔣軍(九江專電八日到)

沙河附近集中之北軍約一萬由周鳳岐指揮於六日午前開往德安北軍之第二第三兩軍自四日來於南昌西南地方逐次壓迫蔣介石之主力云

九江在孫軍手中(上海專電八日到)

據八日朝接九江無線電云傳稱被南軍攻克之九江現尚在聯軍手中別無異狀云

英艦得電謂 九江陷落

駐滬英軍艦七日午後四時半接由碇泊九江之英砲艦那仔多多號無線電云南軍買收北軍軍艦之結果終將九江陷落但日本海軍方面無何消息(上海專電八日到)

完全占領德安

孫傳芳軍激戰之結果完全占領德安(九江專電八日到)

鄧如琢辭職後 確已赴上海

贛督鄧如琢辭職後即出走上海(九江專電八日到)

上海竟壓迫 國民黨愈甚

國民黨上海支部委員因有十八名黨員為萬縣慘案策畫排英運動於三日被捕為設法救助起見六日午後在法界秘密會合協議詎又被法界官憲捕去廿三名上海之壓迫國民黨愈形嚴重但租界當局對國民黨皆謂為共產派云(上海專電八日到)

實行徵鴉片稅 並設娛樂稅酒稅

此次北京新設之禁煙處自本月以後對每兩煙膏徵收印花稅三角每一煙具徵三十元並派多數檢查員檢查若無檢查證者罰款百倍又由七日起對澡堂妓館劇場旅館之客人新設娛樂稅照所消耗之資按一成徵收此外對洋酒麥酒類由兩月前既實施二成之印花稅矣(北京專電八日到)

湯爾和潘復 分長內務財政 已由閣議決定

七日閣議決任湯爾和長內務潘復長財政云(北京專電八日到)

芳使已由安赴奉(安東專電八日到)

致電日領謂因要事在奉一宿

芳澤駐華日使八日朝六時半抵安東停車中在月台入茶店接見西澤領事與新聞記者等少憩後七時往奉天原擬八日夜赴北京但赴奉後尚須與吉田總領事協議各要事故特由安致電奉天謂決在奉住宿一宵於九日始能就道晉京云

鄧如琢辭去 新職赴滬說

北京通信、江西總司令一職、已由孫傳芳委鄭俊彥繼任、鄧如琢雖為訓練總監、而第一師長之職亦一併免去、並無實權、接近鄧氏者已有數日未見鄧捷電、據聞鄧之軍隊約剩五六千人、駐沙市一帶、免職後業已將其軍隊交部下某旅長、鄧即由水路離贛赴滬對新職辭而不就云

日政府改訂商約之意嚮(東京專電八日到)

裁判權可廢佐分利氏將東歸

傳稱中政府刻正準備改訂中日通商條約然日政府無通告改訂之意縱由中國通告改訂但通商條約之內容以改訂關稅率為主眼點故須俟關稅會議之結果而定之又取消領事裁判權問題亦須經治外法權準備委員會視察中國司法狀態之結果已作成報告書業經中政府簽印故不久即可撤廢是以佐分利條約局長已無再在北京滯留之必要故俟芳澤公使回任後該氏豫定以一個月日程視察南中廣東方面後即行東歸日本云

外部宣布改訂中日商約(北京專電八日到)

外交部宣布中日通商條約十月二十日滿期將依取消與改訂繼續之兩步驟向日本交涉現已準備一切手續云

葡萄暴牙之動

葡萄牙散達姆列起暴動與政府軍繼續戰鬭中(諾然電八日到)

孟買暴風激震

印度孟買加拉齊兩市起暴風與激震受非常之損害其被害總額約達二千五百萬卑特(諾然電八日到)

謀全歐之聯合 決招待全歐各國

維也納召開之汎歐洲會議決議下屆之會議招待歐洲全國家謀全歐洲之聯合云(諾然電八日到)

馮軍先鋒抵豫境(北京專電八日到)

馮玉祥致書粵蔣表示一致

目下在五原之馮玉祥最近致書蔣介石云中國現狀匪化礙難默認故欲再次出馬與粵軍取一致行動等語其先鋒已抵豫境云

駐華俄代使抵哈(哈爾濱電八日到)

加拉罕已在赤塔交代

蘇俄駐華代理大使齊埃爾尼埃夫氏偕埃仔慨爾理事定於九日午前零時三十分來哈哈埠俄總領事代理嘉志洛夫斯英氏及達里班克支配人鮑利斯琴沙烏拉蘇夫埃姆覆諾夫等俄國各機關代表由七日往布埃多站出迎聞在赤塔與加拉罕大使接代事務已畢云

顧維鈞業已先後 就外長及代揆職

內交財三長人選大體決定 於七日即開第一次閣議

京訊、顧維鈞(四日)晚對國務院外交部庶務科長潘宗瑞等請示何日就職、尚未決定、乃(五日)上午八時、忽由宅中以電話分別通知、即日就職、故兩庶務科、大為忙碌、分別懸旗歡迎、上午十一時、顧衣大禮服、乘汽車先到外交部、由外次王蔭泰躬率各參事司科長迎入大樓、接見全體部員、顧即席致簡單演詞、畧謂鈞回維國以來、就任外交、今日係第三次、回想以前二次就任之時、比諸今日、尚較易措手、故今茲就任、就惕彌深、今日外交諸要案、固有非現時所即能解決者、然當此時事多艱、益感外交之不可稍忽、亟宜維護國家固有之權利、而益敦友邦歷來之睦誼此維鈞所不敢諉謝者也●所賴王次長及諸同僚、皆推誠見助維鈞實深欣幸、王次長學貫中西、才識卓越、近數月來、側聞整頓部務、條理秩然、成績昭著、維鈞不勝佩服、眼前同僚諸君、大都舊識、或歸自國外、閱歷甚深或在部多年、資勞益懋、維鈞前次在任時、深資諸同僚之竭誠贊助、今則仍望諸君之贊助一如曩時也顧演說畢、各部員一鞠躬而退、顧當接見待命公使戴陳霖、刁作謙、等四人旋、入外次辦公室、與王蔭泰畧談片刻・旋即赴國務院、當事到門首、秘書長孫潤宇、親迎於車次、時蔭昌、黃開文、李壽金、王琦李垣、及于珍之代表某參謀長等均到院、顧入懷仁堂、接見秘書廳全體暨附屬四局局長等、顧演說辭如下

中華民國十五年來之渾沌、未有甚於今日者、故體國之艱、責任之重、亦逾恒時、前杜總理維持數月、煞費苦心、本無改弦更張之必要、特以杜總理一因多勞體弱、亟思養、再則擬南下統率海軍討赤、一再堅辭、兄弟辭不獲已、加以各方推挽、勉任過渡、一俟時局稍定、即當退讓賢路、在此絕續之交、深望同舟之濟、兄弟前者在職數年、毫無建樹、今茲外交繁重、亟待爬梳、對於政務、深虞隕越、好在諸位皆院中舊人、希望匡我不逮云云

旋即退入總理辦公室、孫潤宇入謁、顧因勸孫不必辭職、並云外間有余將換人之傳說、決無其事、仍請維持、孫見顧意切實、遂打消辭意、因問顧今日是否開閣議、顧言今日方就職、諸事冗繁、俟星期四再開閣議、孫退復將例行公事送呈、顧未及細閱、下午二時即返本宅、其就職之通電、已由秘書處發出、原文如次

(銜略)本月一日、明令以維鈞移長外交、兼權揆席、自顧菲材、重膺艱鉅、遜辭不獲、撫躬滋懼、惟念絕續之交、實為觀聽所集、況値蹶攻多故、國步方艱、敢不勉盡職司、冀圖維繫、茲謹於本月五日、先後就署外交總長暨兼代國務總理之職、暫支短局、以待賢能、所將群公共紓遠謨、迅定國是、俾維鈞得藏樗拙、早遂初衷、大局幸甚、敬佈區區、諸希明教、顧維鈞歌(五日)印

是日閣員無一到院、未開閣議、孫潤宇已奉顧命、發出通知・準本星期四(七日)召開第一次閣議

顧當時並表陳會亮等三人為秘書廳幫辦、晚間、又約定杜錫珪、羅文幹、任可澄、江天鐸、夏仁虎、金紹曾、勞之常、孫潤宇、在本宅有所會議、據聞閣員之中尚有問題、例如財政一席、如何補充、內交兩長、是否更動等、均非一兩日所能解決者、故星期四閣議、究能開成與否、殊不無疑問、至財長問題、刻下仍以夏仁虎代部呼聲為最高、顧已致電鄭謙、請代挽勸結果如何、日內當有確信、內務之張、勢在必去內長繼任者、不出任可澄羅文幹二人、現正接洽之中、交通之張有電自津致某總長云江電敬悉、顧揆盛意、感刻何似今日遣舍弟到京晉謁、乞賜教、潭支、是張氏究否來京、尚有問題、外間頗傳奉系之常蔭槐、有交長希望

此外吳佩孚有電到京、賀顧維鈞代理閣揆、原電如下、北京顧總理鑒、東電誦悉、榮膺揆座、無任欣慰、深望吾弟維護大局、艱苦支持、以期共濟於萬一、不勝欣幸、特電馳賀、吳佩孚支(四日)印

孫傳芳電達奉張 主召集時局會議

孫欲聯唐以減蔣之實力

京訊 據由九江回京者云、孫傳芳曾電致張作霖、請張共謀國是、並述已意、擬聯合唐生智使奠湘局、而對於蔣介石則決不憂容、俟五省聯軍到武漢後、請張作霖召集解決時局會議、與會人物、除現在各省軍事當局外、加入元老、至於會議地點、及召集方法由奉張規定、另據神州社云、據由九江歸京之某要人談、稱蘇孫自東(一日)電拍致奉張後、双方電報時相往還、咸惟益臻濃厚、據孫對人表示、張(作霖)確為今日最有主張而有毅行政策可能之唯一人物、一俟鄂贛軍事平定後為期結束軍事及納政治於軌道起見、當請張雨帥召集各省名流宿將、開一解決時所會議、解決一切不能之解決問題、又孫氏因蔣介石憑藉俄人勢力造成內亂、已決心剿滅、勢不達目的不止、至唐生智倘屬盲從、如善驅之倘可為國效勞、至必要時、或可與唐生智氏聯合、以減輕蔣之實力、而使軍事早日平定云云

南金鄉土誌(禁止轉載)

遼東名儒 喬芝三先生遺著 (二九)

●●程名振(洺州平恩人)破劉黑闥有功、拜營州長史、封東平郡王從征高麗、拜平壤道行軍總管、攻沙卑城(海城)破獨山陣、皆以少擊衆、永徽六年、以營州督都兼東夷都護、擊高麗於貴端水、焚其新城、顯慶三年、與仁貴攻拔赤烽鎮、破高麗大將豆方婁、龍朔三年、與蘇定方復伐高麗、敗之

●●龐同善 乾封初、授泉男生、及高麗戰、敗之、封元菟郡公

●●蘇定方(名烈、以字行冀州武邑人)永徽六年、為遼東道行軍大總管、伐高麗、敗之於貴端水龍朔元年、復破之於浿江

●●龐孝泰 龍朔元年、為沃沮道行軍總管、伐高麗、及高麗戰於蛇水死之

●●●元祇、從征遼東有功、遷利州刺史、劉仁軌(尉氏人)麟德初、為帶方州刺史、破百濟、之唐社稷、須正朔、及廟諱、然後修屯田、儲臭糧、訓士卒、以圖高麗總章元年、為遼東道副大總管、兼安撫大使、與李勣、封高麗、平之

●●●泉男生高、麗蓋蘇、文子為弟男建、男產、所逼、遂率衆與契丹靺鞨兵內附、明年、遷大都督遼東郡公、詔還軍、與李勣攻平壤擒高藏、進卞國公、奉詔安撫遼東、並置州縣、招流亡、平斂賦罷力役 民悅其寬、卒 諡襄勳、碑著功、遼蕭阿古只(字撒本)天贊四年、攻渤海、破扶餘城、獨將騎兵五百、敗老相軍三萬、渤海已降、郡縣復叛古只又進破之

吳佩孚注意 西北軍由陝窺豫

調陳文釗閻治堂部防豫西

豫訊西北軍入陝、劉鎮華會一度赴陝州向張治公請援、一面並電吳佩孚告急、吳氏原擬由鄭南下督師因接劉鎮華迭電報告、謂西北軍近已由五原方面、竄入秦境預備與陝省敗軍結合、進援潼關吳氏對此、極為注意、除令防張治丞楊清臣兩部開赴渭南、協助劉軍夾攻西安外、一面電調陳文釗閻塡防豫西以便與鎮嵩軍銜接一氣。為其後盾、同時復派人前往太原、向閻錫山接洽、促其由綏南晉西兩方出兵、開赴榆林、與渭北劉軍互相呼應、防止西北軍向東蔓延、目下吳以對陝問題正種極布置、至劉鎮華之行蹤、有仍在陝西之西安附近之東關地方說、美使館茲得圍攻西安之劉鎮華長電一道、畧謂圍攻西安、致使外人五十餘人、困於一城內感受困苦、歎仄良殷、西安被土匪盤據、數月於茲、雖欲救護外人出城、亦極困難、但必竭力、解救外人、以保其安全、請美當局勿用懸念云云、但劉鎮華業經退駐潼渭、據最近由陝來京者所談、劉軍入陝、包圍西安、曾歷九月、現潼關至西安亘二百八十里之大道附近、所有村鎮、均已成墟、除赤貧不堪者外、並不見其他居民、各鎮市僅有賣小食者、其餘商人、均逃避一空、並以供應繁重、民不堪命、四散奔逃、遂致關中膏沃之區、變成一片赤地、寫之總司令部、原設臨潼、劉氏本人因包圍西安時、駐十里舖、王老五則在華清池養傷惟有一奇異之事、即西安雖已被包圍、而四城並未關閉、甚至數日兩軍不相接觸、蓋劉軍圍西安後曾攻城三次、每次死傷頗多、其後遂停止不攻、專事包圍、劉軍在城外掘有寬深各一丈之濠溝一道、繞城一匝、阻斷城內外之交通、劉則居于濠外之十里舖、最近因外人及紳民磋商之結果、會放出難民約二三萬人、但均係外縣來省避亂者、省中士着、概未逃出、因省軍僅許携三元出城、故均不願逃、城中米糧尚可支持、惟價則已漲至一元三斤、栥蔬薪米、甚形缺乏、城中已不見一樹、廟宇亦均拆毀、最近陝中盛傳劉郁芬之甘軍已開抵陝境之長岳、同羅方面之陝軍、亦極得勢、故劉極為恐慌云

港粵罷工代表大會決議

新排貨政策應推廣全國

香港特訊、粵港罷工代表、於九月三十日開大會、羅列下之議決案
(一)因固結及增加革命軍實力起見、舊式封鎖將以新排貨舉動起而代之、此項舉動、應推廣至全國、在五卅及六月二十三案得一滿意之解決、及不平等條約得以取銷以前、新舉動不可一日或停
(二)罷工人對於政府擬辦之新稅表示贊成、並督促政府早日將該稅見諸實行、同時請政府踐其前言、將該稅之收入項下、津貼罷工人、不准用於他途
(三)罷工委員會及罷工代表聯合會及罷工都察各團、及其他罷工團體、仍當存在
(四)罷工人於獲得工作以前、必須受同等之待遇、一如從前、及凡不能尋得工作及無工可復者、亦須一律辦理
(五)請求政府訓令財政部、對於以罷工人經濟上之援助、負完全責任
(六)督促政府將黃埔開闢為口岸並擴張粵漢鐵路以便為罷工人物色工作、無論新舊機關重開時、儘先以罷工人僱傭之
(七)罷工工人參加擴張與英國斷絕經濟上關係之各階級、並請政府獎勵此種舉動
(八)使所有罷工同人週知此種新政策、將為達到罷工人最後成功之最好及最有效之策畧云云

閻奉爭京綏路

京綏一路、漸回復原狀、閻錫山近設立一永(永家舖)包(包頭鎮)臨時管理局、當軍事收束之始、晉閻以本路收入、關係晉奉兩軍餉源、特派田應璜赴奉、協商該路收入分配、及行政管理等問題定約結果係以鎮威軍所轄由豐台經張家口至永安舖一大段之收入與晉軍所轄由永家舖經大同歸綏至包頭一大段之收入、統歸路政當局管理、不加干涉、惟於提撥軍餉時、雙方按成分配、其在天鎮(永家舖局以西之)路上人員、晉閻得保薦若干、交由北京管理局委派、並希望保一副局長、如此利益既可均沾、而該路本身、又藉得統一、商貨行旅且可一路通行、直達包頭無阻、田氏返命之後、局長唐德萱遵約執行、疏通轉輸、以便開行京包通車、但晉閻設立永包臨時管理局、即以田之戚班某為局長、唐據報一面電陳奉方、一需詰問田氏、復致電綏遠都統商震、商復電謂頗居調停地位、以轉商晉閻但有來尚無續電、於是該路車行至永家舖而完全停止、蓋自永以西、新設之路局人員概係生手、調動不靈車輛亦較少故也

援鄂奉軍並未中止南下

褚玉璞即為此事赴保佈置

京訊、接收保大及援軍南下問題據濟南方面傳來消息、均謂張宗昌自經吳佩孚代表赴濟請援後、已決暫行中止、但其他方面消息似又不盡然、天津四日電通社電魯軍謝王田部業已抵保、奉褚玉璞令暫駐城外、免啟誤會、但保大各局行政官吏、仍須有一大批更動、人選已議定完妥、日內即可發表現任任務廳趙某有調充保定道尹消息、其遺缺以省署高等政治顧問周登暐繼任、齊燮元商直褚繼續由保大收入項下、提成接濟與軍餉項業有成約云、又一消息、褚玉璞二日偕參謀長張冠吾等離津赴保布置、是日下午由津乘専車啟程、經豐台轉京漢線南下、晚間七時三十分抵長辛店與齊燮元面協赴保接收保大之步驟、及出兵援鄂問題、齊向褚中述吳佩孚意見、畧謂直軍暫寄保大、實非有意不還、僅以值此軍事倥偬之秋、不顧以此而生枝節、所有保大問題、請從長計議云云、褚當表示接收保大、一時固無須急切、但援鄂事萬分緊急此行即為佈置開到保定之援鄂軍事而往云云、談畢、褚車啟行、於三日早二時十分抵保、已與保大防守司令李桑殿接洽一切、褚之衛隊及第一師、均駐於西門外車站、並未入城云

戰爭中之滬防

滬函云、本埠軍警各機關因邇來時局緊張、地方防務、關係重要誠恐各區內旅館、匿居匪徒、援害地方治安、特於昨晚起、南市閘北兩處軍警、兩界各派軍警數十名、組設檢查隊、至各旅館檢查、自晚間八時後查一次、再至十一時後檢查一次、以資周密云

駐滬水上警察第三隊隊長范至誠前日奉到楊區長令文 以杜家行塘口浦江地方、因聞時有匪徒駕船潛伏、希圖搶刼水警巡段軍裝等情、令飭安愼防範等因、范隊長奉令後、以杜家行塘口一帶、向駐巡段、祇有一艘、警力未免單薄、並由緝私二營之第五隊、亦有師船一隻駐防其間、今既聞有前項消息、駛往添防、以厚警力云

塘灣鄉董彭召棠、昨日下午一時、召集各圖董在該鄉公所集議冬防辦法、計洵孫景福、王浩良何議等二十餘人由彭鄉董主席報告開會宗旨、畧謂該鄉西接租界、東臨黃浦、南臨滬閔汽車路地點衝要、匪徒時有出沒加之今秋稔歉荒宥小潛興、若不提早開辦多防、難安閭里等語、經衆討論之下、一致贊戊、提早開辦、當即議決、於十一月一日起開辦分東西南北四區、東區佶大窰廠西區塘灣鎮、南區鄉立第四學校即由彭鄉董、備文呈報縣署備案以利進行云

發車列車 鐵路表

禁用金票之抗議(奉天專電八日到)
日本總領事向交涉署提出

據聞吉田總領事五日經交涉署致張作霖之抗議書內容大致謂東三省向禁止流通金票與奉天政府所頒布之維持金融條例均認爲違反中日通商條約故請即時取消云讀抗議書六日午後由交涉署長高清和訪問張將軍時手交七日午後二時高氏將訪吉田氏作答云

南俄火山噴火(諾然專電八日到)

南俄敷迪薩附近之舊火山突然大爲噴火附近一帶頻落大熔岩與火山灰此熔岩中尙含有多量之金云

遞相訪首相之協議

安達遞相於七日午前十一時訪問若槻首相塚本翰長對於研究會出身之政務官辭任說協議其後之消息考究對策至正午始辭(東京專電八日到)

改正辯護士法
改正案之要項

關於改正辯護士法現由該法委員會審議中其改正要項原案中決定之項目如左

一、辯護士於訴訟事務之外得管掌確定和解及其他法令行爲
一、考試辯護士合格於辯護士會式個人研究修業一年中者即有辯護士之資格
一、備具右項條件者即婦女亦得爲辯護士
一、辯護士之監督屬於司法大臣(現在之監督者爲檢事正)
一、每一地方裁判所即設一辯護士會(東京專電八日到)

日本國粹會
將舉行結盟式

日本國粹會成立後已至十餘年定於十日召集全國支部代表二百名舉行結盟式兼國粹祭云(大阪專電八日到)

維持奉票借欵與商租權(東京專電八日到)

留滿日僑之一部由日本友出相當資金盡力維持奉票價格奉天官憲金此亦表示好意而又有人爲謀在滿日僑之救濟策起見擬以張作霖所有之土地爲擔保以充奉票準備金之目的畫策由日本借與資金但又有人以爲若能決與此關聯之多年懸案之商租權問題則無論如何犧牲亦無不利之收場但祇停與資金維持奉票不過滿洲官憲與僑滿日人之一部從得私肥而已云然日本朝野似未顧及此點云

新借欵團決延長(東京專電八日到)
原約係於本月十四日滿期
政府對此黑幕恐尙難承認

對華新借欵團日英美法四國財團於一九二四年十月十四日各關係國銀行團代表者在紐約會同締結協約之結果而成立者當時變更一九一二年成立之舊借欵團(八日英美德法俄六國財團)之方針將德俄兩國除外擬專斷對華借欵而該契約於本月十四日滿期據一般人思考嚮後當然必爲廢棄然日英美法各代表者客臘七月假協議準備關稅會議爲名在紐約秘密締議不惟決定存續該約且竟決定無期限的存續但此黑幕既洩中國能否承認殊堪注視云

協議奉票對策

關係滿洲之主要會社重役安田善助倉石鐵吉南新吾大丸鐵太郎高木陸太郎加藤定吉中村陽一郎等於七日正午在丸之內日本倶樂部集合協議對奉票之對策後相偕往外務省陳情云(東京專電八日到)

德安雙方血戰中
孫傳芳積極抵禦
至必要時擬親自出馬

上海訊、壓倒謝鴻勛軍進迫德安之南軍李宗仁部五千人、現與孫軍衝突、雙方在激戰中、孫軍派來六千人增援、勝敗未分、又訊沿南潯路之德安方面、戰事亦甚激烈、南軍進攻極猛、希圖佔領該處、斷南潯路之交通云、又某方面九江訊、謝鴻勛已令該軍一部移至樂化、以保南昌、一部隨謝北開、因之在德安附近與黨軍激戰甚烈、至三日晚、黨軍突逼近德安、旋聯軍周鳳岐部之援軍亦至、加入作戰、正在繼續相持中、孫傳芳因該處戰事激烈、本人擬親赴指揮、四日已傳令南潯路備車、卽將首途

另訊、孫蔣兩軍目下已爲最後決戰之期、黨軍李宗仁出全力向武寧猛攻後、謝鴻勛總司令部已移至樂化、一部尙在德安附近、與黨軍激戰、原黨軍激戰欲得德安以斷九江南昌兩方之呼應、三日晚、又向德安猛攻、但爲周鳳岐援軍所創、軍心爲之一挫、現兩軍仍在相持、孫傳芳因該地重要除續派援軍前往助戰外、本人並擬卽日親赴前線指揮、一面又電催在黃州之王普部第二旅、及佔領黃崗之陳調元部、積極進攻武漢、王普部已逼進江口、陳部亦已聯合海軍前進云

九江訊、德安三日夜八時爲南軍佔領、皖軍千五百名自武穴向該地增援、孫傳芳決親自出馬、已準備專車、又訊云、聯軍意以爲如將安附近之黨軍主力擊破、則大勢可決、故注全力於該方面、致德安方面兵力單薄、而爲南軍所乘、遂致陷落、孫傳芳得訊、已急調武穴之皖軍及周鳳岐軍增援、於德安九江間築成堅固陣地以備南軍、盧香亭將以一部隊與九江方面之聯軍呼應、以夾擊南軍、故此二三日頗可注意、高安方面聯軍優勢、鄭俊彥有任爲江西總司令說

孫軍集中沙河

九江訊、南軍佔領德安後、繼續向北進軍中孫軍退沙河準備防戰、又訊、粵軍一日以來、積極出於攻勢、右路朱培德、魯滌平軍進於瑞州、與鄭俊彥所率之聯軍反覆激戰、左路李宗仁所部之南軍約四千自武寧進於德安、該地聯軍與之激戰三晝夜後、遂退沙河市、在該地準備反攻、此方面之聯軍爲盧香亭與謝鴻勳軍之一部、日來之激戰、聯軍傷亡三千人、南軍傷亡不明、恐在聯軍以上、又訊據此間接得九江方面傳來外訊、粵軍已將南昌九江間德安占領、孫傳芳軍隊退至沙河鎭、自本月一日以來、粵軍極爲活動、迭與孫軍發生激烈衝突、意在由孫軍手中克復南昌、惟戰事前途無甚發展、尙無利益之可言、截至目下黨軍已宣告暫行停戰、現正調遣杜慈(譯音)所部粵軍之第二師前往助戰、一俟杜軍到齊後、當卽發生激烈戰爭、又聞孫氏已將軍隊撤回一部、徇粵軍之和議、實行息戰、其所撤退之軍隊、餘則駐紮武穴之一部、但另據告報云孫部日下紛紛向武漢方面進行、已抵黃石港、大冶地方業於上週被孫軍占領云、又九江訊、自南軍轉取攻勢、猛擧進擊、遂於(三日)佔領德安、該地爲南潯鐵路主要站點、南軍於此、頗占重要形勢、且孫軍敗後、孫軍敗後退至沙河、南軍尙積極北進不已孫傳芳現由上游武穴等處、調回聯軍約四混成旅兵力、合集中沙河、謀奪德安、又訊、近日南潯路戰事激烈、據外電德安武寧之炭坑地方、發現便衣南軍、且多土著、故北軍不易分辨、九江於三日以來、謠言頗盛、孫傳芳親赴沙河勞軍、並將孟昭月部之精銳一團、加入德安助戰、在該方面作戰者、約有兩萬八、盧香亭由瑞昌折回至德安督戰、據孫部消息、盧已將該方面南軍、驅逐西退、正向武寧追擊云

聯軍堅陣待援

上海訊、孫蔣兩軍在潯西六十里激戰、詳情及死傷數不明、九江訊、自德安退却之聯軍、正待上游援軍來着、然後擊破敵軍、現在廬山麓築堅固陣地、由周鳳岐指揮、南軍約五千、由李宗仁指揮、大衝突料在目前云

南昌兩軍血戰

上海訊、三十日以來、繼續戰鬪中之南昌附近之戰線勝敗未分、孫軍傷亡已達千名、又九江訊、南北兩軍主力、自九月三十日至十月三日間、在離南昌十二英里激戰、勝敗未分、是役、孫軍傷亡三千、南軍傷亡之數、猶在孫軍以上、同日漢口訊、奉新高安等各地之戰爭、足以左右南軍之運命、其爲重要戰爭可知、南軍自三日來在盡死力奮戰中、一般觀察、兩軍依戰況之如何、而妥協問題、再形臺頭、抑未可知、同日上海訊、贛西奉新、高安、修水、等地、目下均有激戰、勝負未聞、但一般認此戰爲南北軍運命上之關鍵、故雙方當必死力惡鬬、卽妥協問題、亦須俟此度戰後、方能進行、同日九江訊、南軍反攻南昌城以來、已達三晝夜之奮勇激戰、本日中、有趨停戰狀態、但聞南軍後方復增派兩師來戰、或不久復將開始猛擊、此時南軍正在集中

又九江訊、南昌激戰三晝夜後、自十月三日以來呈停戰之狀、南軍新得第二師之來援、士氣一振日內或再發生大激戰、又訊、德安陷落後、鐵路電線均被截斷、聯軍軍需品現經鄱陽湖向南昌輸送中、南昌方面、兩軍俱疲、已陷於停戰之勢、佔領興國之陳調元、被派赴德安

又上海訊、蔣介石以高安附近之魯滌平軍主力、對奉新之鄭俊彥軍取攻勢、命襲南昌、又以李宗仁軍一部、在武寧方面、對鄧鴻勛軍猛攻擊、一面更令李宗仁軍主力直趨建昌、攻襲德安、自九月三十日起、南昌方面、開始反攻、南軍全線頓呈活氣、四日以來、南昌一路、已達省之西南十二英里地點、但彼此往來激戰、尙未決定勝負、兩方死傷各達三千人以上、聞此次南軍反攻、因屬最後之死活戰、故殊極奮勇直前其戰鬬頗爲激烈

陳儀南下助戰

上海訊、孫傳芳以贛西方面南軍、突復猛烈反攻、乃增調最精銳之陳儀所部數團、由九江南下助戰、又聞孫傳芳新定戰略、別以勁旅若干入、由樟樹鎭襲袁州後路、現鄧俊彥部專在正面攻擊、鄧如琢部改充後防、則側面攻擊之主力、孫必增派陳儀部擔任、該部到達目的地後、必有一度奇功

蔣孫戰爭激烈中
講和說益趨有力
和平使者往來尋漢不絕
三省代表請即宣布停戰

京訊、連日以來外人雖頻傳孫蔣兩軍在南潯黃鄂激戰之報、但和平聲浪反愈唱愈高以各方面最近之消息觀之、和平之成、似指日可期、據云漢口下游兩軍業經停戰、而南昌方面亦有停戰之說、且據上海特訊潯總參謀處致全浙公會江電、聯軍克南昌後、並未進追、前線擬卽日起休戰、聽候民意主張

此外各方謀和之代表往來潯漢頻繁、如李烈鈞、何遂等是而黨軍方面亦連派代表抵潯、據九江四日電、黨軍代表徐培本、葛敬侯由漢(口)來潯、與孫(傳芳)協商和平、聞蔣介石以方本仁圖謀計畫失敗、謀和有誠意

同日電、唐生智現以所部力、集中黃州、因蔣方震之紹介、特遣和平代表謁孫傳芳、商洽和議、孫傳芳對此、尙無拒絕、但以目下奪回德安最爲重要、先利用此機、將上游兵力移至九江

又云唐生智軍佔領黃州、同時復派代表赴孫傳芳處講和

又云、日來外傳孫(傳芳)蔣(介石)議和之說甚盛、玆據某方消息、謂蘇孫對於唐生智、因蔣方震之撮合、可以單獨唐對言和、故外間遂有鄂贛停戰之說、至對於蔣介石、則深惡痛絕、實無議和之可言云

又孫蔣和議之日益接近、旣如前條所載、蘇浙閩三省和平代表張一麐蔣尊簋等、爲奔走和平、曾偕赴漢口、與孫蔣之駐漢代表切實接洽、孫蔣皆有極誠懇之表示張等因進一步電請兩軍卽日宣布停戰會商善後、使和平不致徒托空言、措辭極爲懇切、電文照錄如左

九江孫總司令萍鄉蔣總司令均鑒代表等認東南和平有保持之必要故接受蘇浙閩公團之委託、不避勞怨、至寧至漢、向兩公進最後之忠告、及抵漢、蔣公赴萍、孫公駐潯、乃與兩公在漢之代表連日磋商、又經電萍和潯、徵兩公之同意、玆已蒙兩公有極誠懇之表示、國之福亦民之幸也、惟代表等尙有不能已於言者、兩公旣有誠懇之表示、然於促和平之實現、應請進一步爲停戰之宣言、蓋不停戰、不但無從容討論善後之餘地、而且軍事瞬息千變、萬一別生枝節、何以對兩公、何以對省民、增重父老子弟之痛苦、而生命財產損失於無形、豈代表等所能任此重咎、用再電請容納公意、卽日聯銜正式宣布停戰日期、一面會議善後、使和平不致徒託空言、代表等亦得歸報公團以慰東南人民之望、不勝迫切待命之至、再一麐奔喪、卽日回滬玆聞、蘇浙閩代表張一麐、蔣尊史家麟、趙正平、魏炯　叩東(一日)

西北軍現狀一斑
漸向陝豫兩省活動

北京通信、記者昨晤某方面要人、據云近得太原消息、包頭一帶、確已入晉省勢力圈、韓復鄭金聲石友三三師、已改編爲山西暫編第十二第十三第十四三師、此外尙有一混成旅、總數幾達四萬人、近日馮玉祥曾派石敬亭前往包頭、以勞軍爲名擬對降晉兵士每人賞洋五元、中等以上軍官、各贈馮之相片一葉、皆被拒絕、馮氏偕張之江由庫倫抵包頭、係九月九日、其後已退至五原馮在庫倫時、曾與粵方代表商定合作辦法、由馮親自簽字並決將西北軍改爲西北國民革命軍、馮自爲總司令于右任爲副司令、馮抵五原、張之江鹿鍾麟宋哲元等均偕行、旋卽宣告就總司令職、于右任則於九月一日已先在三原就副司令職、並決定只留少數軍隊守五原寧夏、其餘由宋哲元率赴甘肅、原駐甘肅之劉郁芬孫鴻遇部、則分途與第二三五軍同時入陝、現時于右任已抵西安、劉鎭華退守潼關、陝省實情尙難知悉、惟西北軍退出包頭時以韓復榘等已降晉、減去四萬兵力、只餘張之江鹿鍾麟等親兵二萬餘人、而已所恃惟甘肅生力軍計有一師七混成旅、蓋在西北軍退守南口時、甘省長薛篤弼、早知前途無望於劉郁芬孫鴻遇田部一師一混成旅外、急行添募六混成旅故此次屬於一軍者、共計尙得六萬餘人、劉郁芬率之入陝者卽新募之四混成旅、此外屬於二三軍弓富魁徐永昌者、約共二萬人、惟第五軍方振武部獨多、綠大同附近一路先行後退、所有潰散兵卒軍官等、均由方氏收容、故械彈亦獨齊備、現時實力、有四萬之衆、若以個人所統兵力計之、實以方軍爲最大勢力、故方氏在西軍之發言力量、亦從而增大、刻下方軍已臨二三軍入陝、開到何地、則尙未詳、但以入陝之一二三五軍全數言之、已有八萬之數、加以留甘部隊暨西安三原一帶之李雲龍楊虎城鄧寶珊田玉潔部、並甯在楡林之井岳秀部西北軍全部實不下十四萬人、祇以餉械兩缺、大砲尤缺乏、故目前勢力、僅能與劉鎭華吳新田等抗對晉軍不能作戰、是以對於奉直魯軍尤不敢興較、惟以從速衝出豫西鄂北、俾先聯絡樊鍾秀部、但魯軍現已決計開豫西、則西北軍之此項計畫、未必能倖免魯軍之打擊耳

北京交民巷逃客之生活
西北要人離京趣史

北京通訊、匿跡東交民巷之西北軍要人、暨一般失意政客、近以京畿完全入奉聯軍勢力範圍、平日所希望之回復自由途經、已皆斷絕縱有一二希圖活動者、而防範綦嚴、內外隔絕、亦未由下手遂全部趨於消極、日惟博奕自遣、稍自愛者則自定課程、按日學習外國語文、或溫習書史、臨寫碑帖亦有遍購新舊小說、日夜浸淫於神奇詭譎情緒纏綿之虛無縹渺界者、聞前西北軍兵站總監高震龍、近日賭運甚佳、旬日間竟贏得萬餘金、刻仍夜尋覓賭友麻雀、牌九、撲克、無不應有、盡有並聞高之術甚精、當者無不披靡、故最近各人皆主小賭、以避過量之勝負、外傳高已離京、非事實也、至上月二十二晚變裝日本軍官離京赴津之熊斌王乃模二人、則聞不日當赴日本求學、擬入陸軍大學肄業、刻已由日本某軍官爲之接洽、一時似無於軍事政治上活動之意、史之照、陳金綬、李景龢、孫仲猷等、亦已先後秘密離京、史之離京、係伊妾治病之日醫爲之設法、於節前五日、改裝日人、以一中年日婦伴之、僞作夫婦、秘密由東站赴津、陳本於二月前私自歸寓、被王懷慶之偵探補去、拘禁於京畿衞戍司令部看守所內、當日王奉吳佩孚電令、本應執行槍決、嗣以軍需處長王士榮竭力乞免、並經有力者向王疏通、王乃拘之於看守所、允俟日後相機釋放、適看守所長范某、前以伊子在京綏路服務、被局長宋良仲裁撤、伊子月給雖僅三四十金。然范全家却賴支持、故被裁後閤家嗟嘆旣而陳則不知受何人之託、爲之致函於宋、竟將伊子原職恢復、故范雖不識陳、亦極感之、及見陳被捕、適在彼之勢力圈內、乃告陳以原委、備申謝悃、並允相機設法、一面則竭力優遇之、二月以來、幸免痛苦、迨王位置不穩於上月二十二夜藉詞離京遄返寧晉原籍、范認爲機會已至、遂於二十三日早晨、逕將陳釋放、並設法送其離京赴津、而范亦不知去向(一說並未同逸)說者謂此陳平日忠厚待人之報、當時爲陳乞命者、頗皆曾受陳之厚遇者、否則以吳佩孚之命令、能倖免於死耶、李景龢避居交民巷某飯店已久、亦於節前數日、由某英人(一說美人)設法護送出京、現聞已在豫南吳部某軍中、參與帷幄矣、孫仲猷係二月前田維勤部陳鼎甲賈自溫馬宗融等叛變時、被當局查悉與彼有關、由王懷慶下令通緝、始避匿交民巷者、近以王已離職下台、適某軍某某旅開拔南下、某旅中尙有孫之舊部一營以上、平日又曾設法接濟某旅餉械、故於該旅由京西開赴保定時、遂行離京、隨同某旅長南下此本月三日晚之事也、現在交民巷者、尙有寇遐、劉之龍、高震龍等、所謂西北要人、十中已去其六七、前後皆利用外人保護出京、其中尤以軍人爲最多數、殆已全部他去、所餘不過文弱書生膽小如鼷者矣、據某方消息、當局對於此等亡命之徒、並無窮究之意、並爲表示寬大起見、下令限期將以前佔用之西北軍要人房屋、一律退還原主、如王府井大街吉悅良住宅、北長街劉之龍買玉璋住宅甲毛家灣劉驥住宅高震龍住宅紙均已退還、由原主派人接收、其餘亦已先後騰出交還此外聞對於現居交民巷之少數文人、確有擬不追究之意云

盧金山在鄂西
變相之獨立

宜昌通信云、鄂西方面、自黔袁進攻公安石首以後、盧金山本其保境之宗旨、已一變而特殊區域之計劃、嗣據盧金山派赴漢口接洽之代表盧長庚營長回宜、述及黨軍內部有分裂之象、于是迭開軍事會議、除對袁祖銘賀耀祖宜以全力對付外、並以楊森所部二萬人、進據湘西、面斷其歸路、楊部已陸續過宜在洋溪方面之八師獨立團、連獲勝仗、敵勢不支紛紛潰退、宜昌方面、仍在戒嚴期中、並由軍事會議、決以盧爲最高長官、下分軍務民政財政三處、復公推總司令部參謀長張紹良爲軍務處長、荊宜道道尹劉道仁爲民政處長、宜昌關監督魏宗蓮爲財政處長、實行管理一切地方政事、以前稅收機關解省之經費、亦卽解交民政處長、由道尹管理支付、又聞沙市方面、商界籌欵百萬元以作軍餉、因地方治安、賴以維繫、人民尙可安枕云

補品之研究

補品性質不同○玆擧數種如下○略述利害○以供研究

人參　性微溫、補虛損、重病垂絕、可以暫時挽神、惟氣虛者服之、飽脹、肺熱者服之傷肺、食萊服子可解

珠粉　性寒、能鎭心潤顏、惟研至極細之後、宜再磨二萬磨、方可服食、倘研磨工夫不到則大傷服者臟腑

鹿茸　性熱、有補腎益氣之功、惟體熱者服之、無異於抱薪救火、危險特甚

照此研究○大有利害關係○欲求千利而無一弊之補品○惟有九福公司發行之

百齡機

性質溫和、不燥不膩補中帶潤、且具有下列十大功效

開胃　潤腸　平肝
補氣　補血　補虛
補精　補腦　補肺

連服三天　大便通暢飯量激增(開胃)(潤腸)之功已見

連服一月　補力已達四肢百骸使衰弱者立呈強壯之象

久服無間、可以永無疾病

百齡機價目(均按現大洋計算)
小瓶一元　每打十元
大瓶二元　每打廿元

東三省總發行所　奉天大西邊門外
九福公司

大連分銷處　華西藥房　奉西　西崗廣生堂
哈爾濱分銷處　泰華西藥商行
各埠藥房均有出售

●英雄氣短 ●兒女情長

男女之戀愛情慾、人皆以爲穢褻而諱言之、然古人有言、食色性也、巫山雲雨、秦樓風月、皆不學而知、不教而能、天賦之情慾、發乎自然、聖人哲士、英雄豪傑亦難脫此關、所謂英雄氣短、兒女情長是也、由此觀之、情慾之發生、基强生理固不可抑者、然亦不可縱也、蓋縱則戕身爲害滋大、惟我國人士、往往不知自愛、每因色慾過度、致患生殖器病、而失却天賦之快樂、以陷於悲境者、指不勝屈、良可慨也

不寧惟是、且患生殖器病者、必致乏嗣無後、抱恨終天(世間之嗣者大半患生殖器病)既蒙不孝之羞、彌切伯道之憂嗟嗟、人世間之憾事、孰有甚於此者乎本行經營衞生事業、素以濟世爲懷、故特不嫌詞冗、敢進忠告於諸君子、按美國最新出品美育賓聖藥、功能補腎益精恢復青春、固有返老還童之效、然於一切生殖器病、尤有卓越絕對之功、雲捲天青之妙、服後沉疴立瘉、陽勢壯盛、藍田種玉、自操左券、如能常服、則雖六旬之老翁、亦能枯陽生稊、重獲石麟、厥功之大、誠不可思議、願我普天下乏嗣者、速來購服、俾彌缺憾、幸勿因循自誤也

美育賓聖藥主治各症列後

返老還童、精枯陽萎、房事早洩、子嗣艱難、手淫斲喪、遺精滑精、神經衰弱、四肢無力、青年早婚、身體虧損、生殖器者發育不全、情慾缺乏、腰腿痠痛、精神委頓、夜不成寐、胸力不足、視力減退、記憶不良、作事善忘、飲食減少、形容憔悴等症、凡一切腎虧腦衰、因房事過度所發生各症者、無論新久、一經服用、立見奇功、轉弱爲強、百發百中、此爲滋補之聖品、非市上所售、奮興以一時者可比、如無病常服、永保無腎虧陽萎之虞、且體質健壯、精神充足、而人生之快樂、必然得其滿意、功效偉大、非徒自誇、請君一試、便知言之不謬也

購者謹防假冒　查近來有奸商、冒倣此藥之牌號、其名目亦類似美育賓相仿、而內中之藥科、毫無功效、魚目混珠、意圖影射、稍不詳查、卽受其欺、特此聲明、諸君注意

眞正美育賓之價目　每瓶大洋壹元八角　半打九元　各埠大藥房均有出售

上海江西路六十二號　信昌藥行總經理

如貴處無代理者函購照奉郵票實收

大阪商船定期行輪

●開往門司神戶大阪（每日午前十時出帆）
▲貝加爾丸 入渠
▲哈爾濱丸 十月
▲亞米利加丸 十月十一日
●開往上海福州基隆高雄
▲香港丸 十月
▲福建丸 十月十九日
▲盛京丸 十月三十日
●開往朝鮮經由長崎鹿兒島
▲廿六共同丸 十月十二日
▲大知丸 十月十二日
●開往歐洲
▲阿母勿魯丸 十月卅一日
●開往紐育
▲阿爾共丸 十月
●開往香港
▲日東丸 十月廿日
●開往廣東
▲得利丸 十月十二日
大連市山縣通 大阪商船株式會社大連支店 電話四一三七番

◎日清汽船出帆

●開往上海青島
▲華山丸 十月十八日
▲唐山丸 十月
日清汽船代理店 大阪商船株式會社大連支店

日本郵船定期行輪

●開往歐洲
▲大阿邦丸 十月九日漢堡
▲豐岡丸 十月
●開往米國
▲鳥羽丸 十月二十日紐育

◎近海郵船大連出帆

●開往橫濱神戶
▲宮浦丸 十月十八日
▲高砂丸 十月十三日
▲相模丸 十月廿五日
●開往天津
▲宮浦丸 十月十日
▲淡路丸 十月廿六日
▲相模丸 十月十七日
●開住長岐神戶大阪
▲相模丸 十月二十五日

◎朝鮮郵船大連出帆

●開往青島仁川鎭南浦
▲會寧丸 十月十一日
●開往仁川長崎鹿兒島
▲羅南丸 十月二十日
以上各船因天氣及其他事宜時行改期
大連市山縣通
朝鮮郵船株式會社代理店
近海郵船株式會社代理店
日本郵船株式會社大連出張所 電話七八四六番

三井洋行定期行輪

●開往北米（桑港羅斯安接魯斯）
▲伊吹山丸 十月廿七日
▲赤城山丸 十一月七日
▲秋葉山丸 十二月六日
所有水脚等項新照敝會處帳房可也
船舶連山縣通三井物產會社
大部出張員代表電話七一一〇
荷物取扱店 大連山縣通 宮崎商會 電話七一〇一番

政記公司定期行輪

▲福利號 十月十底東
▲永利號 十月十日芝罘
▲有利號 十月九日龍口
政記輪船股分有限公司 電話四一四一

大連汽船定期行輪

●開往芝罘青島上海滿鐵航路船
▲大連丸 十月九日正午
▲西京丸 十月十二日正午
▲榊丸 十月十二日正午
●開往天津
▲長平丸 十月十日前十一時
▲天潮丸 十月十三日前九時
●開往登州府龍口
●開往香港
▲英順丸 十月十日
●開往安東
▲濟通丸 十月十三日後六時
大連市山縣通
大連汽船株式會社 賬房電話七二七五番

外科 一般
皮膚病 花柳病
唐澤醫院
大市連山縣通七十二番地
宅診往診入院

印刷界請注意

敝號創設製造名片工廠歷有年所製之文明各式紅白名片頗稱精美價各從廉願中外印刷各公司速爲採用外埠如欲索取行單者函索即寄
大連監部通百十二番地 長電話七三八八 天德信支店

大連 浪速町五十番地
協茂盛紬緞莊

新到各貨廉價出售
緞絹縐葛 吡吸呢絨
平金顧繡 喜壽帳料
毛毯棹面 化粧布疋
各種皮貨 無不俱備
維持信用定價劃一
電話長 五四五三 四六三二 四九八八

◎秋冬洋服陳列
◎秋冬小孩服陳列
◎新流行洋傘陳列

秋冬季用綢緞雜貨最有信用之家就是三越請大家快往去買貨眞價廉各種夏物一概俱全

三越商品票發售

大連市 大山通
三越吳服店
電話四一八一番

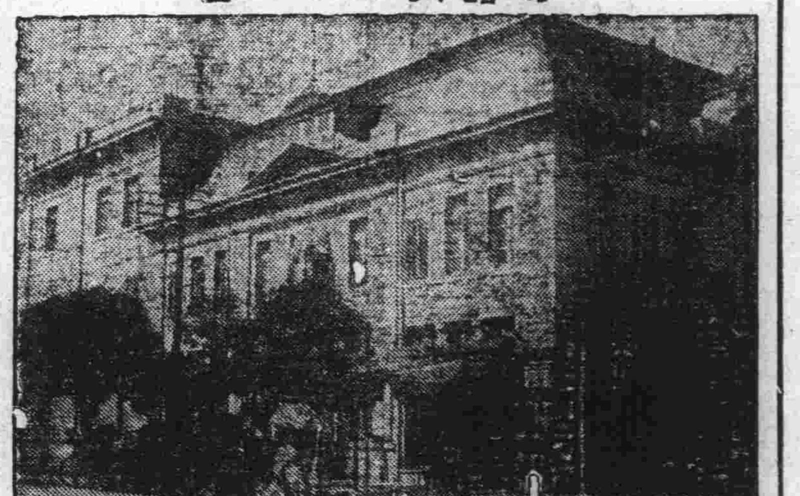

源增興自造肥皂麵堿廣告

敬啓者本號開設已達十有餘載爲今擴充營業起見特出厚貲由上海聘到有名技師督工製造各種肥皂麵堿材料優美如鷄牌方皂紅さつき牌方皂鷹牌大方皂三鷹牌長條皂幸福牌長條皂品質優良價格低廉再是鷄牌方皂係敝初創之牌近來街市多有仿造本號牌印者伏乞各界諸君認明字號倍加惠顧無任歡迎之至恐未週知謹此奉告
大連市惠比須町一丁目二十九番地
代理 大連卜內門公司顏料洋鹹靛油等 奉天大合堂各種藥品
源增興謹啓 即伏見臺四區 電話七九八九

泰華樓菜店啓事

敬啓者本樓營業多年荷蒙各界光顧無任銘感茲爲商業競爭特別改良建築三層樓房周圍一百餘間一切工程俱照西式凡屋上庭園花欄魚池電燈瓦斯冬暖夏涼之品物不設置完備非惟清雅可觀實與衛生有益當此桂飄金粟秋序平分正各界交際宴客之候是以重將各屋陳設異常整頓油漆彩繪煥然一新包辦應時宴席盡善盡美選用堂役伺候非常殷勤如蒙各界諸君倍加惠顧曷勝翹盼歡迎之至恐未周知特此廣告
電話四六七一 七七五七 三五二七番
大連市監部通二丁目八十一號地 泰華樓館謹啓

潤昌盛肥皂工廠廣告

啓者敝號在大連開設有年前爲提倡實業挽回利權起見特應時髦要求故圖永遠之營業力謀改良不惜重資特由俄國聘用工師名技選上等原料製造各種肥皂無不俱全蒙各大商號惠顧者比較與國品無異堪稱空前獨一之純粹國貨前除春暖又將歷下特製上等物美價廉如蒙賜顧無任歡迎恐未週知特此聲明
品三鹿條皂 鹿印方皂 另有各種粗皂
名鷄印方皂 セエクサヲ
大連伏見台惠比須町一丁目三十五番地 電話七六七〇

天成號綢緞布疋發行

維持信用廉價劃一
以謝往日之雅意 更望倍舊的惠顧 是所至盼
大連市 本店浪速町二丁目電話六七五六番 支店小崗子平和街電話六〇五八番 本主人謹啓

大連監部通 長電話六四五九番
西德泰綢緞呢絨店
百貨俱全 言價劃一
最新流行 確實正札
中日主顧一概歡迎

遂意包治

大連西崗子西街路東 還生堂大藥房 眼科新法

本堂發賣中外名藥應治男女小兒
內科新久異症積年病根嬰兒雜症
外科癰疽瘰癧背乳癰疔毒瘰癧風瘡痔瘡
一切惡瘡。洗割取毒。醫療器械速急根治。
花柳科 救生論
小便破皮。下疳腫爛。治不得法。必致引起
魚口便毒。橫痃。臂。腫。癬淋。濁毒。
流毒於內。而楊梅。而痔瘡。四肢筋骨疼痛
久而爛頸爛喉。流毒染妻絕嗣。深可痛恨
本堂。破他巧網漁利之法門〇忠告患者
採本堂藥。請留藥緣。以防攻頂。驗藥爲憑。
當日保效。定日由根。給証明書。永保不犯。
早晚隨時根治一切。不誤公事。
周苦艱難 我不取利 吾求揚名 言不欺騙

唐堯增 救生採藥

花柳科是的藥 行世揚名
淋病藥 一瓶出根 小洋四元 外埠金票四元 郵費包到
新品上 大洋六元 外埠金票七元 郵費
以上各症 通信保好 空信不回 一切根治

新到德國
花柳病聖藥 六〇六
內外科、花柳科、小兒科、產婦科、晝夜診察、病室完備入院隨意
大連市奧町龍口銀行舊地址 電話八五一〇番
普愛醫院 院長陳英

旅客注意

大連市常盤町
聚蚨棧
電話五六九八番
本棧現將房屋重加修飾人員力行整理男女異室招待殷勤代理車船客票報關完稅遠近紳商請祈駕臨

連陞棧廣告

本棧此番開辦與前大不相同因爲擴充營業起見特租安浪速町三階大樓壹處通共百有餘間寬濶潔淨熱鬧非常男客女眷各有分室迎送專到方便寢食貴客駕臨一試便知不謬也
大連市浪速町 電話七四六〇番 本棧主人謹啓

連興成

大連小崗子 電話六八五三
肥皂香皂洋燭
生髮油香草油
牙粉墨水諸化
粧品料子發客

骨痛之苦

風濕骨痛症最凶惡、四肢難動、坐臥不安、平日精神活潑、治事不倦、至此機會坐失、束手待斃、身不自由、豈有生人樂趣！
惟有袁製痛瘋骨痛露能治此疾、一服此露、疼痛立止、倘因花柳惡症、毒入骨髓、速服解毒止痛露、清血消毒、無不立驗、兩藥風行既久、遠近馳名、購服之時、愼防假冒！
痛瘋骨痛露六角 解毒止痛露七角（金鷄商標）
上海英租界西新橋北 濟華堂藥房啓

分銷處
大連 宏濟街德興藥房 監部通華泰藥房 千代田町衛生藥房 奧町華西藥房
營口 東二道街德發長號 東大街華權東號 太平康里街義順成號

強身補腎固精壯陽
育腎寶

●補腎壯陽 ●效非常 ●陰萎早洩 ●服之最良 ●夢遺滑精 ●第一 ●奇方 ●腎經虧損 ●轉弱爲强

此藥能滋陰補腎壯志安神開脾健胃却病養身凡男子陽關不固交不耐久等病服後精神倍增陽道雄健此藥性質和平四季可服服後無發熱上火之弊無病常服增食强身補腎生精扶陽固本種子廣嗣永保健康終身無腎虧之症服此藥凡由腎虛所得之症一盒有效服一盒之功均有一特效有一打之能却病延年堪稱第一無二之聖藥也非普通市售之興奮宜淫遺患諸藥可比幸祈注意

育腎寶主治先天不足後天虧損青年早婚房勞過度見色滑精下元虛寒夢遺滑精腰膝背疼陽痿不舉而不精堅交不耐久房事早洩精液缺乏子嗣艱難陽莖短小腎囊潮濕老年精衰夜多便溺精神不振頭暈目花心跳耳鳴面黃肌瘦夜不安眠五勞七傷諸虛百損日久濁症如君能服用育腎寶聖藥均能早日全愈無病常服永保健康可登壽域如君不信請試服之方知言無虛謬耳

定價每盒現大洋一元二角半打六元 總經理哈爾濱金勃先大藥房啓

福壽商標

婦科三寶
紅緞子仙膏 帶藥暖宮丹 調經養血丸

此紅緞子仙膏專貼婦女經血不調月經趕前錯後赤白帶下小便淋濁崩漏不止經行腹痛色氣不正腰腿酸痛子宮寒冷下部酸痛久不孕育屢患小產經閉經枯乾血癆症面黃肌瘦少食無眠午後發燒肺癆咳嗽心跳心忙無論如何難治之症或經多醫不效者將仙膏貼肚臍一張百病俱消無病常貼此膏如患血少舒筋活血追風散寒種子調經可登壽域誠聖藥也即將淤寒經閉或三五個月不見經血兼用帶藥暖宮丹保管三日溫暖子宮淤血完全化下多年病塊下淨無餘內服調經養血丸善治氣血虛弱開淤順氣藥性和平功效偉大不燥不寒四季可服氣短咳嗽腹中癥瘕痞塊肚腹疼痛四肢倦怠頭迷頭暈骨蒸發熱並能安胎是乃婦女科中第一聖藥也凡婦女患病大有起死回生之效早有新得以及婦女百病無不藥到病除不論輕重宿疾立除如能外貼紅緞子仙膏內服調經養血丸則百病若失也氣血充足精神倍長身體康健可得家庭中之樂趣
紅緞子仙膏定價大貼現大洋四元中貼二元加料每貼六元仙膏現收半價
調經養血丸半料兩元五毛一料現大洋四元
帶藥暖宮丹每付一元凡買紅緞仙膏一貼者奉送此帶藥一付不取分文
總發行哈爾濱道外十五道街金勃先大藥房

育腎寶及婦科三寶代理處

奉天日站	恒濟堂
安東	德順成
大連華	泰葯房
遼陽	義和堂
新民	德盛東
長春中	華葯房
長春泰	和藥房
長春中	西葯房
四平街	天德堂
公主嶺	三合公
鐵嶺	福合盛
開原	德祥厚
海城	德增福
蓋平	恒裕堂
熊岳	新泰興
金州	志義成
普蘭店	志義成
瓦房店	天合盛
松樹	福興成
旅順	仙芝堂
營口中	西葯房
吉林	廣裕當
江省	東和堂
江省	德泰盛
雙城	世昌增
阿城	世昌永
一面坡	德和玉
安達中	西藥房
甜草崗	新來春
拜泉濟	泉藥房
海倫	久逢長
綏化	錦和隆
克山	德興祥
訥河	華美益
北安鎮	福泰號
肇州	東興棧
茂興	鴻興合
巴彥信	記書局
呼蘭	西成興
富錦	義泰慶
佳木斯	大德堂
營口	洪春堂
錦縣	復陞永
義縣	同昌奎
綏中	慶源長
新立屯	德豐長
盤山	萬生慶
突泉	同仁堂
昌圖中	西藥房
金家屯	裕豐長
遼源	德泰順
洮南	德慶仁
法庫	永盛德
梨樹	天德堂
范家屯	天德慶
郭家店	德慶亭
張家灣	德泰增
海拉爾	洪順堂
寧安	永生堂
五常	保元堂
興城	寶華新
穆稜	天成永
千金寨	德泰興
本溪縣	春興堂
同賓	同協洪
木蘭	和發全
三姓	德盛長
通河	同發興
方正	和發長
溝帮子	廣生永
蘭西中	西藥房
大賚衛	生藥房
鳳凰城	大德堂
烏珠河	錦和永
海林站	會榮福
三召河	志生遠
三岔口	日升東
小綏芬	福增泰
橫道河	天合堂
望奎	錦和福
八面城	德廣同
榆樹	世昌永
賓縣大	同藥行
興華鎮	信誠德
奉天震	泰報館
吉林濟	生藥房
扶餘	慶昌福
農安	德泰增
明水	廣增和
昂昂溪	育升瑞
下九台	世德堂
伊通	天德堂
皮口	順義成
鷄冠山	德厚興
岫岩永	慶書局
草河口	三義永
青岡	慶成祥
通化	興盛東
莊河	成記
通遼	大來當
密山	華增德
西集融	同發德
域瞰	義和增
八面通	聚源泰
卅里堡	志義成

無處購買函購亦可匯兌不通處郵票代價十足通用原班回件不悞

哈爾濱道外十五道街 金勃先大藥房

滿鐵列車（大正十四年十月…）

下り
站	時刻
大連發	
沙河口發	
周水子着 發	
金州發	
三十里堡着 發	
瓦房店着 發	
熊岳城着 發	
大石橋着 發	7.35 5.10 7.45 5.25
湯崗子發	9.02 6.46
鞍山着 發	9.23 7.08 9.25 7.10
遼陽着 發	10.09 7.40 10.10
蘇家屯着 發	11.19 9.12 11.23 9.17
渾河着 發	11.34 9.28 11.38 9.33
奉天着 發	11.50 9.45 12.10 10.10 9.20
鐵嶺着 發	1.53 12.00 11.03 2.00 12.10 11.10
開原着 發	2.44 1.00 12.04 2.48 3.05
昌圖着 發	3.31 4.12 3.37 4.20
四平街着 發	5.02 6.12 5.08 6.20
公主嶺着 發	6.28 8.10 6.34 8.23
范家屯發	7.21 9.53
長春着	8.05 10.55

上り
站	時刻
長春發	8.00 3.10
范家屯發	8.33 3.54
公主嶺着 發	9.06 4.36 9.12 4.42
四平街着 發	10.06 5.53 10.11 5.59
昌圖着 發	11.11 7.23 11.16 7.29
開原着 發	11.45 8.08 8.00 5.48 4.27
鐵嶺着 發	9.07 6.31 5.17 9.20 6.38 5.30
奉天着 發	11.20 8.20 7.25 11.40 8.40
渾河着 發	11.56 8.52 11.59 8.55
蘇家屯着 發	12.11 9.05 12.13 9.08
遼陽着 發	1.27 10.11 1.40 10.20
鞍山着 發	2.25 10.56 2.28 10.58
湯崗子發	2.59 11.22
大石橋着 發	5.06 12.33 5.30 12.45
熊岳城着 發	5.32 1.13 5.37 1.19
瓦房店着 發	6.55 3.12 7.01 3.20
三十里堡着 發	7.49 4.22 7.54 4.28
金州發	8.22 5.03
周水子着 發	8.47 5.41 8.48 5.43
沙河口發	
大連着	

東三省新聞

奉天

孫傳芳軍果戰敗 奉派態度將如何
學生均偏袒北伐軍 南京地盤恐非孫之所有矣

出各方面飛來電文報稱孫傳芳軍頗爲不利云云然於奉天或能得確訊乎各方面謂日來南北戰況均抱以孫傳芳軍無戰勝預想孫氏果戰而敗奉天側對廣東軍出如何態度深令人注目但學生對廣東軍理想素即加以援助據一般人之意見孫氏如於九江通山附近一敗塗地則其南京地盤可即不保矣

之件
三、貸與機關車十二輛之件
四、貸與貨車三百輛之件
依傳聞所得經中英公司之手以此次京奉鐵路運費收入而作擔保擬向開灤炭礦局借款一千二百萬元該契約書由交通部提出現簽字矣

省城祝賀國慶 放假三日並飛行 設宴招待外賓

双十佳節又將屆期奉天仍循舊例舉行祝賀典禮玆分誌之
●放假三日　十日星期日且又恰係我國國慶記念日卽双十節是也各官衙學校等皆一體放假三日
●祝賀飛行　五日張帥飭令東北航空處于十月十日双十節午前八時起於大帥府並省署上空等處開始祝賀飛行云
●招待外賓　軍民兩署每屆十月十日双十佳節必招請各國領事一度此次由莫省長下令交涉署迅速下招待東邀請各國領事以備臨期涖席聞該招待宴會爲于是日上午十鐘至十二點而開宴聯觀云

請提中俄議案 王委員長之來電

北京中俄會議委員長王蔭泰氏五日電奉天張雨帥云
中俄會議日下已正式成立關於該會　議應提出事項　請亟報告爲企

美國關稅代表來奉

就向北京途中于七日下午一句鐘搭安奉線列車來奉之美國關稅會議代表委員勞聯思氏一行七名下車隨與美國領事館員接洽商酌

勞氏轉赴大連

別段載七日來奉美國關稅委員勞聯思氏一行來奉後即日向大連去矣由連　返時仍搭京　奉線列車赴燕云

委任察東西鎮守使

張學良請求任命寶聯芳爲察東鎮守使郭希齡爲察西鎮守使已得張帥允許均紛紛就任矣對於地方防務又特下訓令以備愼重行事

京奉路與礦務局 運送契約內容 又借欵有成立說

京奉鐵路局與開灤礦務局運送契約期限已滿故双方特組織委員會協議契約事項今將內容覓誌於左
一、關於撒賣及運輸石煤之件
二、對於運費事須先拂百廿萬元

日本官民對奉票 問題秘密進行

奉天日本商會副會長高橋貫一谷末次郎特於月之三日在該會樓上開決議會之決議案等及該會之經過於月之四日下午訪問吉田日本總領事提出決議文陳述今後之對奉票問題等要項並聽取吉田氏之胸中成竹協議間得有良好之結果據三谷氏發表之陳述之要旨及吉田總領事之對奉票態度等之大要誌之於下

此次會議之結果決議四個要求條項此要求條項卽當提出於總領事關東長官滿鐵社長等決議之內容並無何等之秘密不過因該會議命名爲秘密會故不得即時發表但其要領亦不過與市民大會之決議大同小異而已總之在東省之日本人于此要求不能貫徹達到圓滿目的時則在東省日人之勢力今后當逐漸的衰落至彼時則必有退出東省之一日矣故對于議論做爲別論總期不論行如何方策希早一日特此項關係重要之問題解決之方爲我在東省日僑民之大希望對此問題之解決必日本官民一致協力方能有收效果之日故對彼所謂三頭政治也四頭政治（蓋爲在東省日人之統轄機關有若干卽關東長官總領事滿鐵社長）等之官僚間之陋習吾人倘能將此醜習打破以共樹日本在東三省殖民之大計等乃吾人運動之目的也對此之總領事吉田氏亦有充分的成竹在胸中但其眞正胸中之意見如何及如何決定雖不得知而吾人特此問題提出后並返其早日解決似無再緩之餘地故其最后施何等之手段及其他實不得知總之總領事已確有十分的覺悟及決心故于日前必當現出何等解決之曙光至此問題之解決后能否得在東三省之日僑民之充分的滿足與否亦不得知値吾人對此奉票之問題貫徹連僑民之眞精神以樹久永之大計也然則日來日方

瑞皇儲將來奉

目下於日視察中之瑞典賽佃皇儲殿下將於十六日午前六時卅五分搭安奉線列車來奉滿鐵側因之特派上田秘書役爲接待委員關殿下來奉時下車直赴大和旅館少憩卽視察奉天各處及名勝地址巢宿於大和旅館更中國方面張作霖氏因國賓關係將必有一番特別招待云

代表等與我方之金融維持會內組成之外交委員會協議等項日方當不履行仍積極施其固定方針故日方前之對我方交涉當盡係子虛云

日本陳情委員 已出發赴旅矣

對于奉票問題大起議論及奔走之在奉天日本僑民代表三谷末次郎等爲赴旅順關東廳陳情特與吉村常助坂本平次郎多久島季猛野添已本商會書記長等八于月之六日夜十時五十分車起程赴旅大訪問關東廳長官及滿鐵社長陳述一切

張帥飭令整頓軍紀

張上將軍以此次奉軍入關討赤現雖廓情惟京津爲首善之區無鞏固之政府地方之治安至爲重要故將奉軍派駐于該各地用保安寧又恐該軍隊等有越軌外之行動乃特規定整頓軍紀各要項發布于各該防軍隊以資軍紀不紊其中之重要各項如次
甲、凡各軍官之隨從兵弁不得任意帶槍私出
乙、凡非官長均不得佩武裝帶及武器之附屬品
丙、卽因公亦不得擅自抓獲民由于必要時得向當地行政官要請籌辦
丁、凡軍人之旅行乘火車不得無免票乘車除軍中外並令各鐵路局嚴禁軍人之無票乘車

實廳報告秋收狀況

奉天省實業廳長張仙舫氏以今年各縣稻田因春季天旱之故未種者甚多但已種者后因雨水充足當屬豐年玆已派員調查就緒千月之七日已將各收穫田未等之成績呈報省署及農育部備案矣

全國教育會延期 改爲十月二十日

奉天省教育會刻接到北京全國教育聯合會函開略云此次全國教育聯合會定于十月十五日在江西省教育會開會等情前者已有通知玆以時局關係特再函知各教育會改定于十月三十日開會該教育會接此函知后卽傳知各學校知照矣

總商會又派員 嚴查商號資本

奉天省城總商會刻因與金融維持會互助爲理故對於商號近來時加以調查玆又爲注重商業資本起見特自月之六日起派調查員多名分赴各店調查各商號之資本是否與原報數目相同故特令嚴密調查以明眞相云

各校請補助煤火費

奉天省立各中小學校校長林耀山等數名現以各校各季煤火向由該校學費項下開銷刻因煤火現價較去歲增加一倍有餘而各校所收之學費又應照往年相同實不敷應用故特于月之五日該校長等乃在女子師範學校內開會討論結果卽于六日具呈于教育廳請補助煤火費至于教育廳之能如何批示及與以何等之補助雖不得而知然而此等要求確係正大想必與以相當之補助也

省公署奉部令 監視道勝分行 以免有挪移等弊

據省署消息云北京財政部因中俄合辦之道勝銀行刻正在派員清理之中乃于月之六日致電奉天省長請其就近監視該行之一切以防挪移弊竇玆誌其原電文如下奉天莫省長鑒道勝銀行宣佈清理現在中央特派王寵惠爲清理道勝銀行事總辦賢善爲會辦淸查在中國各分行帳目東省分行請就近派員監視以防有挪移等弊云云

部令變通學制 初中又改爲四年

奉天省教育廳案准教育部訓令畧謂學制系統改革案第八條中學修業年限規定初中三年高中三年查此案頒佈已逾四年而各省請設高中者尤甚少若不急籌辦法則各初中生卒業后則難免有升學之困難經本部酌核情形准援照教章第二項初中作爲四年將來此畢業生可考升大學預科或應三年制高中第二年之編倒云云該教育廳奉令后卽着專員籌辦其改革方法刻正在研究中

奉省之未墾地

奉省當局爲財政維艱積極計畫將省內未曾開墾地畝尙拓邇來正調查其地方面積中依最近所發表
一、遼瀋道轄內
爲三百卅二萬八千九百六十畝
二、東邊道轄內
爲二百六十七萬二千四百十畝
三、洮昌道轄內
爲二千八百二十七萬八千九百七十畝
共計三千四百十八萬一千三百四十畝之多云

京奉路增加快車 便旅客而增收入

常蔭槐京奉鐵路局長以時屆秋令特瞬冬季各旅僑商人必皆往來于各地且返里者亦大有其人故原有之快車非但乘客擁擠僅一次快車亦實有交通不便之感現爲調劑起見仍按向來之特別快車辦法以便利旅客亦可借之增加若干收入云

哈爾濱

協議道勝銀行問題 駐哈領事團開會
擁護各關係國民權利 照會有監督權之行政長官

各國領事團五日均會集於日本總領事官邸開關於道勝銀行問題與保護關係各國東權利協議會結果已發出文通告張行長官照章實行

又訊領事團關於道勝銀行問題發出通告與行使監督權之張行政長官云凡對於關係各國民權利極力擁護以免除一般謠言云

金州

在鄉軍人大會 舉行秋季射擊並開

民政支署警務課當局每年際此秋氣高爽之中必召集部下及管內各派出所巡查舉行秋季射擊以耀尙武之精神故日昨七號巡查集中于八時出發至北關外三崎山方面射擊成績優良于亭午終了時當卽遄返更于午后三時在警務課道場由長山課長開催在鄉軍人大會講演一時餘乃移至筵席散席後始各回所視事云（斌）

靜寬法師蒞金 各要人迎至車站

關于岱宗寺天后宮忠義寺各主持僧等玆次爲倡明佛教特派專員由京師延聘靜　寬法師　蒞金講演經典不僅宗教家獲益匪淺亦與社會道德上有莫大貢獻故邑紳各界極贊滿足而離京之靜寬法師乘港之某輪丸業于日前安抵到大連在運勾留二日由最重佛教之麗睦堂氏于七號午開往金州之列車接伴蒞金是時有民務會長曹冠甲氏商務會長郭奎三氏民政支署河野翻譯警務課高等視查淸野氏藏厚堂氏餘有霍懋臣盧仲三各紳商要人

清潔檢查日程

等四十餘名迎至車站該靜寬法師降車後精神極爲矍鑠當卽由主持表舉之徽振氏與各要人介紹後遂換乘馬車入城至北關外岱宗寺矣至講經說法之期限以俟考慮規定後再爲續誌（斌）

關于民政支署警務課施行秋季清潔檢查之日程業于日昨出示曉諭且更囑託民務會街甲長沿家通告以資準備而免臨時措手茲將其檢查日期列左
十二日　東大街　韓家街　眞武街
十三日　北大街　閻家街　施家街
十四日　曹家街　麥家街　旗倉街
十五日　西大街　范家街　會館廟街
十六日　南大街　姜家街　民倉街
十七日　城隍街　趙家街　火神廟
十八日　街聖廟街　北關外屯

開通

商會平抑粮價

本邑商會於本月二日緣以禾稼將及登場新粮不久上市預占年景難無十分收成然較諸瞻愉等縣可爲首屆一指經該會代理會長劉某招集全體商人大開會議將米粮價妥爲平抑逐一低落以前杌米每斗四元今平爲三元六角小米每斗四元五六角云

開原

仁義軍頭目王洪德 有在安圖陣亡說
聚集部下六百名肆行擄掠 吉軍與十三師協力殲滅矣

竄伏掏鹿叛亂之仁義軍頭目王洪德嗣後逃亡至安東方面又聚集部下六百名肆行擄掠經吉林軍及東北陸軍騎兵第十三師前往討伐于九月二十六日　於安圖　有戰死之說云

防抑另他故尙未得悉的確容訪再誌（力）

松樹

牲畜場所成立

本埠創闢以來商賈雲集百業振興堪稱繁盛之區惟無牲畜集市場所四民頗感不便是以稅捐分卡隈主任及商務正副會長有鑒於此爲便利商民而招廣來計公共核議在東街老爺廟後實行設立市場每月集期六次卽初一初六十一十六廿一廿六由舊九月初一起併允許減稅十分之七現已印刷告白各處招貼以期四民買賣牲畜前來投稅云

國慶紀念預誌

民國創肇已達十五年矣今玆節屆雙十本埠商民仍循舊例籌備祝賀國慶提燈大會是日晚間由商店各選店員一名提燈共遊過街懸旗掛燈以蚉慶賀併中國學校長朱麟書熱心倡率青年兒童工作各種奇燈列遊街行鼓號喧闐唱頌國歌屆期當有一番盛況云

安東

日守備隊來安

安東附屬地近一二月間尙稱安謐日前五號忽由旅順調來守備隊五十名分駐到安至其內容係爲佈

日警偵查匪人

安東縣附屬地日警署近據某報告現由鳳城縣屬潛來胡匪數名匿跡附屬地雖未見諸事實該日警爲保衛地方治安計因通令各派出所巡查對於管內各戶口及繁雜處所一律嚴行搜查以免匪人涸跡危及治安云（力）

傷匪卒致殞命

安東鄉三區三股流地方住戶宮廷翰店日前被匪行搶該店擊傷胡匪一名其一匪逃脫傷匪已當場拿獲交由管區訊供係換順縣人氏久慣爲匪至逃匪爲王姓瀋陽縣人當時亦受有槍傷較微故逃該區訊得草供後尙未及解送縣署遂於夜間因傷殞命云（力）

奉令調查私帖

安東縣公署頃奉省長公署令開案據安東縣公民于振芳呈控該縣某商號私出紙幣紊亂金融省署以各縣私帖早已通令禁止如果所控屬實殊屬違法仰該縣查明核辦且報等因該署奉令後遵卽飭差遣員嚴行調查以便核辦云（力）

法庫

警甲實行改組

縣城警政法庫稱首善之區斯爲考查吏治者之所公認其未臻于模範欵項有以限之耳而今也會辦隣葛楊公欲由母縣創辦模範警察以爲他縣倡而加增地方警欵而外更私捐鉅欵若干元以資補助而陳君彩章卽於斯時蒞任斯土長警甲焉陳君爲我奉警界之明星前在遼陽充任東區區官有著名匪首孫克海者什滯巡警派出所搶大倉組煤鐵公司拒敵官兵重傷警甲合中日之軍隊而不能捕而陳會自設計由三城子黑石頭溝數千盜匪窟中誘而獲之遂城匪患因爲之一清上峰嘉其能升任蓋平警甲所長在蓋數年美政不勝枚舉玆復遴委想上峰當有非君莫屬之意而果也陳君能上副憲意下慰民望實事求是不兩月而政通人和矣本月一日舉行警甲實行改組典禮大設禮堂懸旗結彩作樂迎賓一時來與會者地方官紳英士外賓各界重要人士以及警甲官長與兵士共數百人蹌々蹌々雍々肅々就席入坐致敬書禮其一種凝聚之精神團結之氣象森肅嚴重合人起敬起慕誠非普通之會所能比也開會之後首由所長陳君報告開會之宗旨及改組之目的並及計畫設施其詞言委婉志在堅決具有艱鉅自肩責無旁貸之氣概次由澤生監督李公訓詞悉親切之語無客氣之談大旨約分三段首訓官長以愛名譽盡責任次訓兵士以重服從耐勞苦終統官長兵士而訓之以守法至明是令人感激憤發次由勸學所長介甫王君演說大旨趨重于根本之改革深意在地方士紳宜加以輔助而不掣時俾當事者得行其志則功易成而效易著語語皆從心坎中流出令聞者遠生一種特別輔助公益之心活潑隆于五內次由英傳教士牧師倪君演說本王君根本改革宗旨以實有之故事詳述而證明之以見改革匪易因爲禱上帝求錫予以輔助其誠懇之意見于詞色終由陳所長答謝亦詞摯而意周對於保護外人尤三致意焉統觀斯會之況又河其盛哉督辦楊公不惜鉅欵是捐爲桑梓謀幸福監督李公能以至誠勵下與屬僚策進行王君倪君又能以宏大之貢獻及熱烈之祈禱爲無倚之輔助而陳君更能以個人富有之學識與經驗副多人之希望而見諸實施吾知法庫之警甲足爲全省之模範卽於今日而可卜定操左券矣記者謹拭目以俟云

蓋平

籌備國慶紀念

本月十日爲我國國慶紀念每年是日所有政警學紳各界舉行慶祝又屆是期縣公署依例舉行現已指定省立師範操場爲會場分配招待庶務贊禮諸人員並函請各界來賓云

各界恭送所長

本邑警甲所長陳彩章調任法庫等情已誌本報前雖赴法就任而蓋平一切事宜尙未交替該所長於月之五日來蓋辦理交代每日各界公請讌會七日商會等恭送區旗之文日勃海威功八日在城北關打餞行棚二十餘坐上午十句鐘各界齊集餞別不忍釋去各界諸人幾至揮淚餞別云

本社啓事

本報各分社若以現大洋以外錢鈔欵匯於本社時按照左開行市可也
▲今日之行市▼
大洋兌金票　〇・九三七
大洋兌鈔票　一・〇一八
大洋兌小洋　一・一八二
十月九日　經理部啓

皮口分社啓事

啓者鄙人自蒙本社委爲皮口分社長以來對於報務盡力創銷始達到圓滿目的多蒙各界諸君援助不勝感佩之至今後如荷不棄尙望多加關照是爲至盼特此佈告
皮口分社長　張錫三謹啓

四洮鐵路局招標廣告

本局呈奉批准十五年一月至六月機務用零星材料共分爲十三組招標購買凡殷實商號有願承辦此項材料者可向本局材料課或駐奉辦公處閱看式樣及繳標單費每組大洋一元押欵（數目列表詳後）訂定十月二十五日在奉天商埠十一緯路北本局駐奉辦公處開標依據投標簡章辦理此告

附表

第一組機關車零件	大洋參百元	第二組客貨車零件	大洋八拾元
第三組冷汽用品	大洋貳拾元	第四組暖汽用品	大洋四拾元
第五組機器	大洋七拾元	第六組油漆類	大洋九拾元
第七組水道	大洋五拾元	第八組工業藥品	大洋參拾元
第九木材洋灰類	大洋八拾元	第十組電器	大洋參百元
第十一組釘類	大洋一百五拾元	第十二組地金	大洋七拾元
第十三組雜品	大洋四百元		

同聚和 粗細布疋 減價廣告

敝號自客歲開辦以來專售各種粗細　布疋物美價廉童叟無欺早蒙遐邇歡迎日臻發達之途敝　東因聘經理人裴克富氏經營有道主持有方近來爲擴充營業宗旨又新添豐厚鉅資將貳有同登合字號更換同聚和現已運到各種新鮮布疋維貨批發零售無不克己正經來僅將應時之各貨運備齊全特定於陰曆八月廿日重新開張之惠顧無不歡迎之至特此週知
特別大減價十天　以酬諸君平素之雅意深望各界諸君
大連市小劉家屯萬歲街十二區九十一番地
本主人謹啓

代銷耀華機器製造玻璃有限公司玻璃廣告

啓者敝公司現存有四等單層玻璃花色甚全其大小尺寸均係市上所通用者交貨既可迅速定價尤極低廉至其他各種窗戶及白片玻璃厚至六米立米達概可隨時開奉價目且一經訂購卽可於短期內交貨凡蒙賜顧均極歡迎恐未週知特此通告
東三省獨家經理處奉天大西邊門外
馬克敦工程建築公司啓
電話　一五四八號
電報掛號　（MACDON）

君欲購最新式最廉美適用之鐘表眼鏡乎 北洋公司 開幕了

本公司專辦各國精美各式鐘表並光學眼鏡流行新式附屬品爲力求營業發達起見設備完美交易誠篤不欺誠非他家可比凡蒙惠購各貨價格無不從廉茲定於陽歷九月二十五日（卽陰歷八月十九日）開幕大減價三星期　以答愛顧諸君之雅意倘蒙光顧無任歡迎
大連市監部通六十四番地
北洋公司　財東陳雙榮　經理秦國鈞　同啓

招募中日人研究生 滿洲唯一 中日自動車夜間研究所

速成科　受驗科
一、教授法之周詳　一、施設完備
一、最有進步之夜間教授　一、學費低廉
五日以內聽講無料
來來！試驗罷！
大連市北大山通五番地之一　大山場北側

聲明營業廣告

敬啓者鄙人在大連市西崗街二五六番地（大衙門西邊路北）建築樓房數間向南門面開設慶昇號今已數年多蒙諸君惠顧不勝感激之至今又在門市北部怡順成油坊後身設立大倉庫一處週圍板帳向西大門專辦各種雜穀米面飼養家畜雜糧豆粕粉肥料大麻子粕鮮貨白蔴苦蔴生熟古鐵爐炭麻袋谷糠棚布紅土缸罈各種新窩櫓鐵板囤糧所用葦摺子其他雜品俱全今又在大連管內欒家屯會廟嶺屯字廟嶺前設立萬春苗圃多年經明師專畦植山定子砧木苗又另接妥各種苹果苗桃苗梨苗櫻桃苗美桂香葡萄苗出賣以上各種果苗成績良好高管保足五六尺以上與實主栽植與山東此地水土冷熱最能相宜結果皮色艷美口味淸香較外埠運來之果苗勝强數倍乘長的十分茂盛又兼所用柒鐵綠子俱全如有購者請至敝號或敝園接洽無任歡迎至於以拼有害果樹蟲酸糟液噴果樹過燐酸肥料剪樹枝用剪子果樹園週圍上如栽植培養方法不明或害蟲酸糟液及噴果樹過燐酸肥料使用方法不明者以及果樹園內容一切有不明者望祈駕臨敝號或敝園敝人必詳細指導不悞恐未週知特此聲明
大連市西崗街二五六番地（西崗子大衙門西邊路北）
大連管內欒家屯會廟嶺屯字廟嶺前一番戶ノ一
長電話五八五六番
慶昇號　萬春果苗園　主人孫文慶

博愛醫院

耳鼻咽喉科　主任　孟天成
外科　主任　郭進木
內科　主任　徐榮
產婦人科　主任　日冲ヒナ
大連小崗子宏濟街
電話　五四六七　六八〇九番

四行洗車
下行
上行
鄭通支線行車

項聞

△絲廠現已開續▽

(海城)絲繭爲海邑特產每歲輸出甚多利民實非淺鮮今秋雨水連綿頗利蠶食以致做繭甚佳現値秋成均已收獲下山每千約値洋九元之譜邑南關公順棧同升恒三合永各絲廠均已招齊工人先後開　矣

△刑事巧獲竊犯▽

(金州)北關外屯王家店有流寓之王雲昌者二六係山東登州府永城縣籍以慣作盜竊爲能事日昨六號午前九時乃潛至北街近簾產婆醫院後宅乘其不備竟竊去金腿眼鏡懷表衣類等値金一百三十餘元竄去後遂將贓品置于王家店內僅將金腿眼鏡取出擬至南街榮成當典質詎知寃家路窄正在爭論價値之際恰値爲中日刑事當場取見上前盤詰據該竊犯僞稱係新金州某商店之傭工者祇以該同鄉某擬回故里是以將該眼鏡典質以助其資斧路費云比時中日刑事以形跡可疑遂捉其至該寓所一問端倪詎行至中途該竊犯謂曰汝等是衙門人麼答曰然該竊犯曰確實是大連埠頭苦力祇以工頭屢欠餉薪不給出于不得已故將此眼鏡竊來該刑事等以言語支離遂扭至警務課刑審始露出眞相供認不諱至究竟有別案結局現尙在拘留嚴重予以考訊之中云(斌)

△商會演戲酬神▽

(松樹)本埠夏季天久不雨禾苗行將枯鬱商民及村公會一時情急召集會面人等共議設壇祈雨許一愿戲至期果爲應靈得足甘霖現屆秋禾芟畢均已登場四民得暇於是正副會長召集各機關開會議妥爲酬神計寫妥永和班大戲八日鳳閒該班角色甚整齊定於古歷九月初二日開演至初十日止至期一般紅男綠女携老扶幼前去觀瞻必有一番熱鬧云

爲全國平民請命(續)

向實業家請命

今日中國的經濟狀况、已是窮迫到萬分了！欲緩和這種窮迫的經濟狀况、人人都謂振興實業爲唯一的方法、實業固爲生利之源、然而口頭上的實業、都市中的實業是無濟於事的、因爲這是片面的、不澈底的、親愛的實業家呀、鄉村中待興的實業多着呢！你們如以爲開幾個工廠、開幾個公司就算盡了振興實業的責任、未免把「實業」二字的範圍看得太小了吧、你們關起門來談實業、鄉下又莫有到過、所以把應振興的實業都完全廢棄了！鄉下的荒山野地連綿不斷、如果是好好地整頓起來、不都是自然的利源吧、我們沒有充分能力去整理他、只得望着牠興嘆、你們是以此事爲事的、爲什麼不來提倡呢、平民的生活艱難、國家的經濟窘迫、莫不由此不興！苟我親愛的實業家有志於此！十年後功效必著、平民失業由於無業、人多事少、能不大鬧恐慌、故爲國家富強計、不可不重視平民經濟的發展！發展平民經濟的要道、在今日情形之下、振興實業爲獨一無二！如再維持現狀、我們平民是要凍餓而死的、何况又加上不絕的刀兵水旱呢！親愛的實業家呀！你們果有心於實業敢請來到我們鄉下、爲我們興利除害哪！

向軍人請命

國家和人民都要軍人保護的、國家和人民之重視軍人、也就在這一點、今日中國的軍人、不但不能盡保護之責、而且還要不時地加以損害、在你們一點不覺得、在我們實在受不了、至於錢財的損失、百萬而有餘、親愛的軍人呀、你們果爲民謀福利、最好把你們的精力移到保護上面、你們你了一戰殺了一陣、就算了事、也會想到我們所受的無緣無故的患難嗎？因爲你們打、我們把田地荒了、因爲你們打戰、我們凍死餓死了因爲你們把父母子女拋棄甚至死、於非命有錢的可以搬家可以逃走、像我們這樣靠山靠水脚靠手的平民、無處可搬、無處可逃、惟有等死神降臨嘛？你們是有良心的、槍彈是無情理的、你們可憐我們、槍彈却不相容、奈何我們卽不幸而爲平民、復不幸而爲槍下的寃鬼、抑何生不逢辰之至！在我們不懂事的平民看來、戰爭總是無意思的、那兒有和平安靜好——視同胞如敵人你一槍來、我一炮去、敢問被打死的是誰？打盡了又有什麼榮耀？打敗了又有什麼羞恥？你們眞是何苦替外人造些口食、造些把柄？此時整理內政猶不暇、那有時間來講討你討他——眞要自行把國家解散了不成？親愛的軍人呀！我們最怕的是戰爭、望你們憐念我們這些平民、從此停止戰爭、同往和平路上走吧？

「我負了重大的責任、爲全國平民向諸君請命、關於請命的話、可算已經完了

但是我這爲平民請命的人、對於平民究竟有什麼貢獻、想來亦是閱者諸君所希望知道的、我此刻在中華平民教育促進總會編輯無時刻不想着平民、無時無刻不記着平民、我所爲的一個字、我所做的一篇文、正如本會總幹事晏陽初先生說、無不與平民有關係、亦無不與平民有利益、九月念九夜十二時脫稿於亞洲公寓

△洋貨鋪修門面▽

(柳樹屯)本埠西街泰發盛洋貨商設立多年專以備需日用化粧及食料等品應有盡有日商官民外在該號購買一切什器用品信用昭著近遠馳名該執事王樂三氏對於商業很有研究交際寬廣和藹可親是故該號之生意蒸々日上甚稱發達昨將該號居住房屋拆毀重新修造洋式門面以資壯觀而整事業云

△兩校聯合運動▽

(柳樹屯)尋常小學校及普通學堂日昨三日星期日假該校運動場開始兩校生徒聯絡運動而一般中日生徒家長往觀者大有人在種種趣味成積甚佳掌聲震耳發奮精神云

△秋日海面所見▽

(柳樹屯)炎暑已過新秋又至金風爽人正好遊獵捕魚佳期吾埠山海佈滿海面浪穩舟輕興趣濃厚直不異於昔日之太公釣渭伊尹耕莘交接連空氣宜雅遊人及垂釣日本社會員往來如織絡繹不絕垂釣貯舟通又稱便利鶴丸輪船每日航行數次一般釣者滿載復歸均皆喜氣洋洋各自返回云

△自作孽不可活▽

(營口)本埠永世街順發彩染坊執事王振山之妻妹小黑年纔十五稍解風情因時携其姊之褓褓兒赴御料里一帶游玩因該處鄰近娼窯遊人過從女耳從女耳濡目染漸趨邪途但尙完璧自守玉未沾瑕覓被劣醫郭羽賓所覬覦乃賣囑中華藥房藍樹滋之妻藍董介眉爲之從中撮於其父董應勝家中着其弟董錫章之妻爲女梳粧郭復在營口縣署領得婚書意圖霸佔不料事機不密竟被告着郭自知難脫刑網當在法廳將藍董介眉之罪狀合盤托出因亦被羈押聞該婦此一念之差陷其老父於縲絏飽嘗鐵窗風味外并自身陷入桎梏聞婦懷中之褓褓兒倘日日尋娘覓乳藍某罹此意外心大懊喪當將自已營業收束歸併於佔衣街中華藥房其父藍實岩一處矣噫卽壞人之貞操復釀自溺之譏誚畫虎類犬害人自害婦固何有乎取欲作冰上人反成階下囚似藍董介眉之際遇誠合人可恨又復可憐

△募欵興修文廟▽

(營口)營埠文廟多年失修殊與觀瞻不雅埠內士紳久已蓄志重修以示尊崇而壯觀瞻祇以欵項無着後未動工茲由士紳鄭蘭田王小軒王仲義張子樵等開始募捐刻已募有成數而縣立各學校教員學生亦均出資捐助此番之助捐者旣如斯之踴躍當能達到樂成之目的也

△天寒連降嚴霜▽

(蓋平)本邑春季亢旱夏季雨澤尙稱田禾茂盛現雖屆秋收調和之際而晚田尙未成熟不料月之五日稍降小雨及晚天晴北風大作嚴霜已降次日結冰五分許次日又降嚴霜五六區之晚田均受害甚大云

△房戶携眷拐逃▽

(開原)本邑南街天合店執事王品三本年入夏以來生意蕭條房屋甚多如任空閒殊爲可惜當卽招戶出租時有范子臣者携同妻子計三口租得該房而居已經數月毫無異說惟范某既無正業復遭室家之累是以債台高築欲避無從忽於上月二十九日晚間帶同妻子夤夜潛逃並拐去同院住戶許獸醫毛驢一頭彼及知覺已渺如黃鶴云

浩然吟社招嚶鳴詩社開

詩會歡迎清浦子

中日詩家飛觴聯咏之盛况

浩然吟社於六日午後六時半假座星個浦星之家、開清浦子爵歡迎詩會、主催側本諸中日交歡意味並招待嚶鳴吟社同人、出席者頗多、至屆開會定刻、全部出席荼候子爵臨會、一方原田恕堂氏、代表吟社往車站迎迓、及子爵至旅館、解旅裝沐浴後、卽與原田氏同乘汽車、往星個浦臨詩會焉當一同着席後、原田氏先述簡單之歡迎詞、乾盃爲子爵祝健康、旋卽於席上分韻、席間並有美妓侑德、一觴一咏、倏忽成多數之佳作當日奎堂子爵席上賦詩如左

分韻得灰

客自龍沙萬里來、休嗤衣上帶塵灰、今宵舊雨兼新雨、肝膽相披酒幾杯

賓主言歡極呈盛況、至鐘鳴十響始興闌而散、當日出席者及各氏之佳作如左

●●●主賓 清浦奎堂子爵、原田恕堂男爵高崎弓彥、立川卓堂、杉原游鶴、荒木天空、福田象外、傅立魚、和多野姑洗、上中匊溪、野村柳洲、吉川鐵華、王健堂、黃越川、楊鳳鳴、畢大拙李文權閻叙韶

堂清浦子爵來遊大連同夜浩然嚶鳴兩詩社同人開催歡迎之宴於星浦星舍席上次子爵啓行詩韻賦呈乞正

恕堂 原田光次郎

老客詩褱澄似秋、錦驂重到好緣由、平原萬里天連草、一任閑雲野鶴遊

奉公宿志託閑遊、萬里邊疆重暫留、百戰山河奈空論、賴君觀察出時流

同 卓堂 立川 雲平

風氣可人天地秋、忽離都下有因由、如今徬進廟堂立、載筆先生試遠遊

同 天空 荒木 伊平

載筆先生試遠遊、山河到處好詩留、海樓今夜迎高士、仰見銀河天上流

東海偉人試漫遊、鷗盟到處冀淹留、吟成紙上龍蛇躍、卽是文場第一流

謾磨夜聽海門秋、萬里大鵬縱自由、何料天涯陪雅宴、祗爲詩酒快心遊

同 匊溪 上中 治

察俗觀風塞北秋、吟山詠水豈無由、奚囊況有土宜富、不是尋常汗漫遊

不是尋常汗漫遊、興來題壁墨香留、今宵佳會君須緩、醉對星濱萬里流

同 游鶴 杉原 謙

跋涉東蒙南滿秋、此間自別有來由、客中應接豈爲累、元是觀風察俗遊

元是觀風察俗遊、山河千里往還留、居民到處爭迎駕、喜拜元勳第一流

同 象外 福田 顯四郎

天色爽清白露秋、奎星忽透間來由、芳齡矍鑠使人羨、休道飄然汗漫遊

休道飄然汗漫遊、風光滿目客情留、吟懸錦繡千篇句、當代應知自風流

同 柳洲 野村 直彥

文旌潑恰高秋、一夕交驩豈莫由、勿以彫蟲同吾輩、善鄰大策在吟遊

舟車萬里事周遊、只合好山詩句留、滿地干戈紛擾日、荆南蘇北訪名流

同 洗和 多野 健藏

金風白露入馬秋、諷咏悠々儘自由、不管人間蚌鷸事、閑雲野鶴在斯遊

閑雲野鶴在斯遊、尋奇探勝隨處留、多謝文緣爲好會、松邊竹處冴名流

同 鐵華 吉川 助之丞

遼東迎客對高秋、詩酒縱談儘自由、星浦今宵無限樂、兩邦人士共清遊

北遊賦罷又南遊、尋勝探奇處處留、老客吟懷秋更好、一帆從此溯江流

同 黃越川

國事賢勞幾度秋、息肩從此慕巢由、無官便覺身輕甚、載酒携琴海外遊

同 閻叙韶

爲愛秋光汗漫遊、大連灣上亦勾留、當筵幸識荆州面、信是東瀛第一流

同

扶桑關塞已經秋、萬里鵬程觀所由、松柏之姿終歲茂、老年竟作少年遊

老年竟作少年遊、四百餘州任去留、朔漠歸來詩滿篋、羽衣鶴氅自風流

同 畢大拙

長歌倚劍嘯橫秋、遠路征咸夙由、舉世共欽老宰輔、瀛頭詩酒話清遊

夢結琴樽賦遠遊、溪山勝處且句留、功名勳業渾閑事、爭得詩人第一流

同 王健堂

碧水長天一色秋、連濱星聚有緣由、東蒙煙景携歸盡、不負騷人萬里遊

輕車載酒作清遊、大漠乾坤任去留、千里秋心隨雁遠、白頭依舊一風流

同 楊鳳鳴

劍履縱橫萬里秋、英雄心事陋巢由、不須矍鑠誇斯叟、曾向興安嶺畔遊

遠水胡山汗漫遊、征蹄隨處任淹留、連宵一夜旗亭上、又聽洪

挾月流

同 李文權

岸柳蕭疎野荻秋(池彬)三年已是兩徑由(朱熹)錦囊別後吟多少、(元鼎)傾蓋相逢感舊遊(年融)

同

傾蓋相逢感舊遊(年融)多情只共酒淹留(趙嘏)高吟大醉三千首、(鄭谷)章句暫非第一流(禹錫)

同 牧雲 圃山 太嶺

天高氣肅馬肥秋、好醉沙場也有由、蒼望文星老愈健、一樽入雲試鵬遊

一樽入雲試鵬遊、貫玉詩篇到處留、熟假霜松不凋落、歲寒吾亦和風流

同 許學源

滿貯青冥沆亢(水旁)秋(方夔)續教啼鳥說來(白居易)要知氷雪心腸好(東坡)越常懷實(釣遊(盧思道)所穆滿曾爲物外遊(溫庭筠)扁舟幾日爲詩留(晁沖)幼安遼海人空老(陳瑚)雨沐天容壽流(張者)

同 金念曾

東蒙南滿小句留、紅葉黃花報晚秋、大好風光須記取、他時歸去夢中遊

胸羅星斗氣橫秋、輪鐵銷磨賦壯遊、東國衣冠人物至、一齊聽首仰風流

同 吳遜叟

將軍氣概早橫秋、圖畫淩煙有由今日乘風來朔地、高年喜作九州遊

高年喜作九州遊、驛路題詩字留謝郤征衫尋常墨客、原來豪傑本風流

大正丙寅十月 六日奎

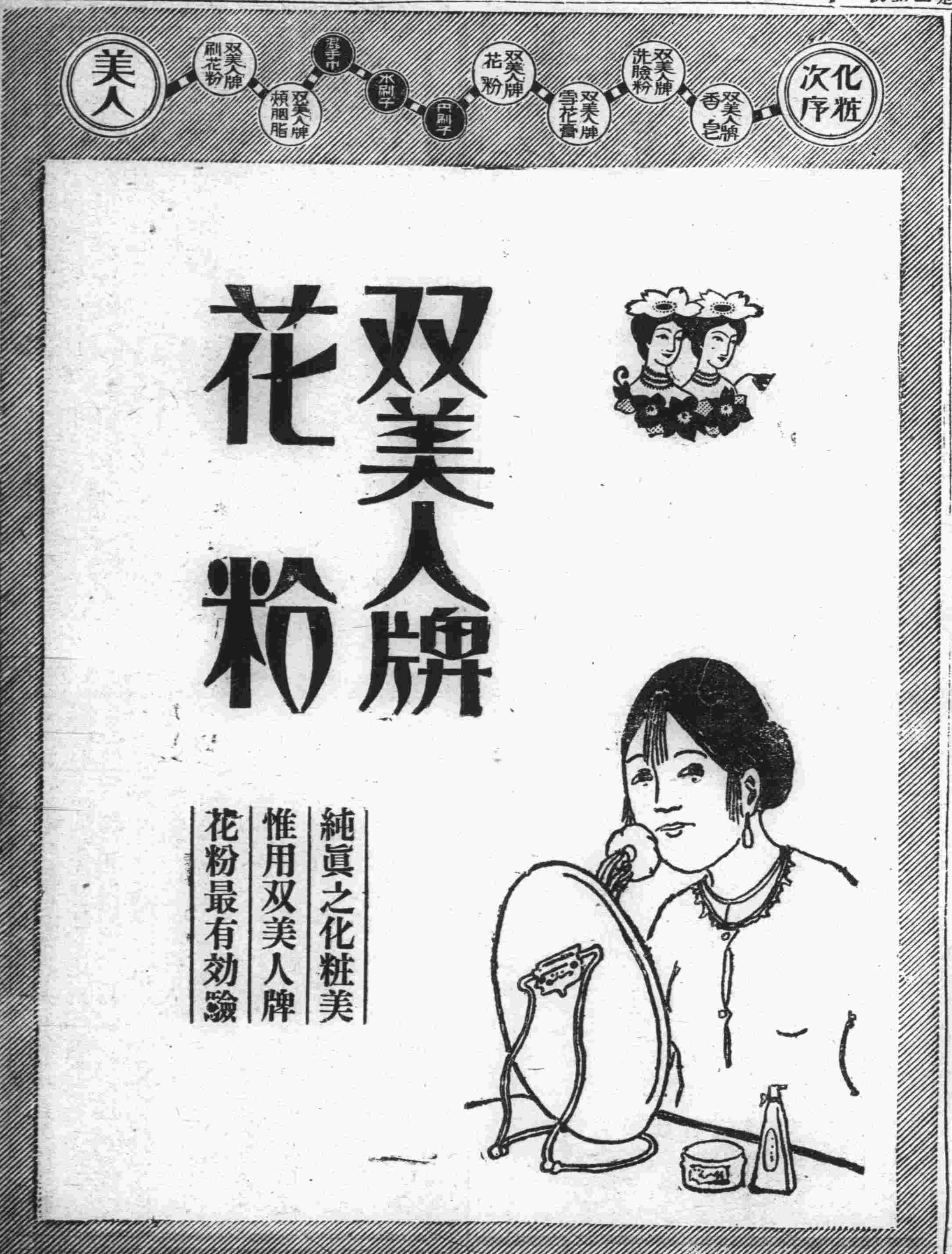

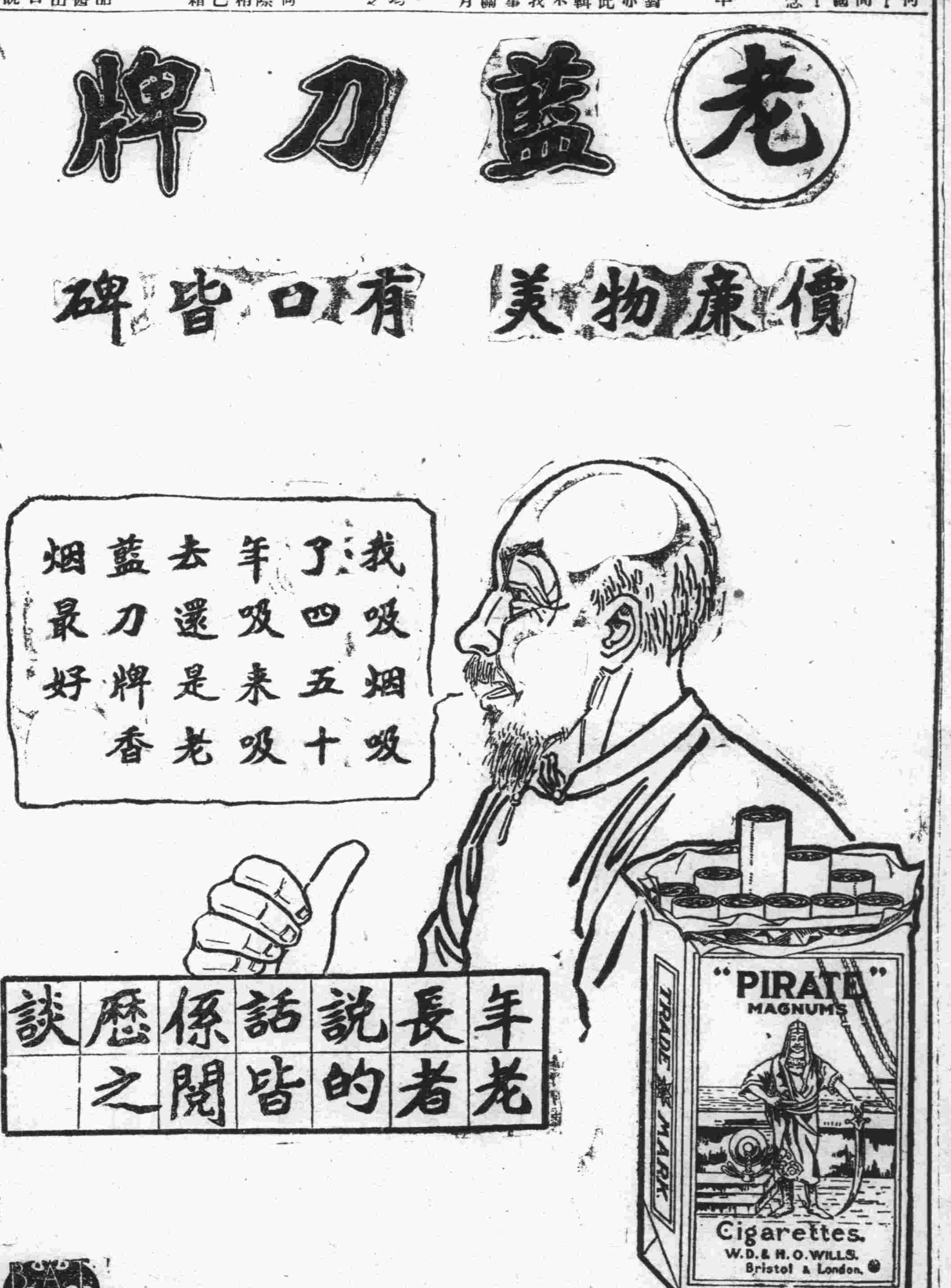

五代殘唐傳今日暫停

淮海先生有巴蜀之行詩以送之 (塵隱)

楚越燕齊詩滿囊、錦官今拜相祠堂、秋風遍地吟黃葉、古柏蒼々倚傲霜

其二

相如鬱々客昌陽、買醉何嫌典肅霜(鳥旁)料得文君壚畔過、黃金重換甕頭香

其三

成都高上子雲亭、鼙鼓聲喧輟誦經、遙莫問奇聞載酒、眼中人醉獨難醒

其四

工部憂時到白頭、孤帆直泝大江流、艱難重寫唐天寶、不分中原氣已秋

其五

老健周游興總豪、浣花溪畔待持鰲、蜀中詩妓知名久、好句箋應換薛濤

(注)唐薛濤蜀中詩妓暮年居浣花溪善製松花詩箋爲世所貴

其六

雨等煙簑陸劍南、萬重山影一鞭含、先生借得奚囊稿、野店高歌酒正酣

其七

天才獨絕慕蘇髯、父老歡迎舊子瞻(世稱先生爲今東坡)羨煞先生腰脚健、峩眉定欲踞峰尖

其八

荷花秋水桂湖陰、月照清波萬頃深、白影一灣丹一點、分明吟鬢與詩心

(注)距成都四十里之新都縣有桂湖爲蜀中第一勝跡湖心祠楊升庵張之洞聯云五千里、秦樹蜀山、我原過客、一萬頃荷花秋水、中有詩人

其九

船山伉儷託梅花(淸張問陶與其夫人均爲蜀中名詩家)並世淸才未浪誇、韻事流傳三萬里、海天來訪有詩家

其十

蜀山雄峻蜀江清、著箇詩人畫裡行、莫漫豪吟愁寡和、巫陽夾岸有猿聲

秋朧 (許學源)

無事求於運米丁、秋來隴上得閒停、新蕎曝蕊團團白、老蔓留瓜個個青、脫駕双牛頻縱尾、藏枝一鳥正梳翎、寒虫如訴農民苦、斜倚枯藤細細聽

奉天小河沿賞蓮 (左小朧)

靑靑楊柳蔽金隄、似火蓮花滿碧池、不作風流媚世想、半顰半笑半開時

學兄閣紉韜君招飲泰華樓並惠嚶鳴詩鈔賦此以謝即呈斧斯

蒙君招飲泰華樓、連袂擧觴話舊遊、惠我嚶鳴詩一集、無才愧煞作應酬

朝鮮途中

野草靑靑柳色新、柴門茅屋絕囂塵、朝霞煙裏雞聲唱、羨煞田園氣味眞

守初廳長南旋詩以送行乞正之 (潘貴德)

謬荷邀來列講筵、毫無成績愧名賢、一團和氣推誠待、三月光陰送藝旋、祇恨分襟於此地、不知聚首在何年、行將就道無他贈、安抵姑蘇樂性天

曲君質彬別署恨儂少年英俊而有大志余不得見者久矣日前偶爾相遇頗愜素懷因賦此以誌之 (徐成安)(鴻飛)

南金多俊傑、後起有恨儂、天才原不羈、志氣若元龍、丰姿稱駿逸、言語擅詞鋒、余昔居連市、往來幾過從、別離已數載、各自感萍蹤、魚沉並雁杳、每想舊時容、焉知濬水上、邂逅得相逢、下車叙契闊、磊落見襟胸、何當訂再會、把酒話重重、短篇聊以誌、爲表故情濃

筆記

石角山房隨筆 (七二) (知非)

鄭燮號板橋、前淸進士、官山東萊州府濰縣知事、善書工畫、俱臻佳境、性放蕩。又極古怪、余在京從姜棨封業師讀書、見業師之弟、執冊頁一本、每頁所畫盡是蘭草、皆係板橋墨迹、送於琉璃廠某書畫舖出售、余觀其所畫各蘭、風雨陰晴等樣式、罔不濃淡合宜、迥非流俗率爾塗抹者、所能及其萬一、書畫以外、兼長詞曲如老漁翁老樵夫等曲、均能膾炙人口、對於作詩、或謂未能其免俗、但偶爾亦有佳者、如曉行云(五更馬上披霜露。曉月臨人出塞林)句不能爲書畫小詞所掩、夫曉行之詩、如(雞聲茅店月、人迹板橋霜)可謂至矣盡矣後有作者、皆不能加乎其上、板橋此作、可與李商隱並加齊驅余嘗夜行、至於樹林蔭翳之處、忽不見月、及過樹林之後、月亦隨之而出、始覺板橋之句、雖屬寫景、實由親身閱歷而得、看之似不甚佳、然七言風景題、若能到得此等地步、可稱作手

魯祺光字芝友、江西人、亦進士出身、爲登州府知府、工書、筆緻韶秀、是得力於歐者也、開其在任時、唯以寫字作消遣、每日必書字若干、併有一定時刻、且不吝惜、上自富紳大賈、下至皂隸走卒、凡有求書者、無不慨允、以故登州十屬、荒村僻壤、家有客廳者、槪有魯琪光之挑山對聯懸挂廳中以爲榮、伊有自寫對聯一本、皆係成句、爲伊得意者、每書一聯、即點一點、或加一圈以爲標識、後再不復寫矣、故凡是魯琪光所書之聯、決無重出之文云

遊記

南遊日記 (海城陳宗岱記)(化) (二二)

乾隆丁丑、仲夏御筆後面仍題一律云、額亭閱古坐斯須千載孤山信不孤、豈必鶴歸識丁令、恰因梅放緬林逋、喜將白傳還蘇守、留得青山與碧湖、葛嶺當前漫相傲、頑仙未必及潛儒、辛未乾隆御筆、西行轉高、新築一亭、方形如樓、極寬廣、亦名之曰放鶴亭、前對葛嶺下瞰平湖萬點青萍浮沈水面極幽曠之致遊客品茶多集於此西隣祠堂內供宋林和靖先生神位祠多佳聯有水清石出魚可數人去山空鶴不歸之句嘉慶壬子冬十月、浙江鄂文增撰、書法落落大方又第三橋是蘇學士隄、問夾浦垂楊、可似老梅冷淡、又數武即宋鄂王墓、慨中原戲馬、何如野鶴追遙、錢塘後學王家治撰、本地風光、淡而彌永、和靖有知當亦首肯、餘則公去幾千年、嘗留半角孤亭、權與寒梅成眷屬我來數十日、憑吊孤山坏土、好從明月認前身、亦皆清脆可愛、嗟先生一處士耳、而名能不朽如斯儒立頑廉、吾儕可不聞風興起、傍有明女士、馮小青之墓、碑刋道光四年錢塘陳居道士重立、其後爲宋女士菊香々之墓代、遠年湮事蹟殆無可考、迤北最高處、有牌樓一座橫刋林和靖先生之墓、內豎一碑、書林處士之墓、大明正德四年重建、錢塘張白宣書、前後植梅數百株、旁一小墳、立半段石碣、刋鶴塚二字、何其雅也爲拈一絕云、先生去千古、爲問鶴安歸、夜夜孤山月、應隨魂夢飛、山巔即雷峰夕照、此時余足覺軟、不復前登、仍轉放鶴亭、休息多時、即掉[illegible]往

貴俊卿近狀 (求幸福齋主人自青島寄)

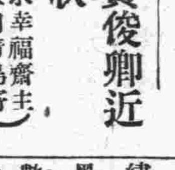

貴俊卿、譚派鬚生之前輩也、近年譚派劇大流行、繼起之譚派鬚生、不可以數指計、有一副啞嗓會耍一套刀花、即可得包銀千金上下、其實是皆余叔岩派、非譚派之正宗也、獨此譚派前輩貴二自有僞譚派出、近年乃大倒其霉京滬一帶各大埠、均無戲飯可吃是亦人世間不平之事也、前三四年、貴二曾一至京。打泡于吉祥戲園、第一日貼群英會、於鑼聲中出場、弗如余派打泡戲珠簾寨大鑼大鼓出場之光耀、頭一天即未曾碰響、卒至失望出京、前年多在南京、困於逆旅、行頭均皆典盡、幸遇張效坤軍長、始償旅債、未幾、即應徐州堂會、又旋至濟南、迭次應龍王廟雙十節之堂會戲、效坤時已爲督辦、又數贈金數千、始得重置戲衣、遂因是在濟南搭班矣、其出演地爲濟南商埠慶商茶園、建築至爲舊陋、班底尤糟不可言、軍興以來、濟南商務減色、稍爲壯觀之上舞臺久已停演、慶商園勉强支持、所入甚微、貴二每月所得包銀、至多恐僅在軍票二百元上下、有一子少卿、又不成器、雖日同演於是園、實乃倚賴生活於老父、且貴二有妻與子、莫不嗜阿芙蓉、此戔戔包銀、如何可支、使非張督辦在此、恐濟南亦無立足地矣一代名角之末路如是、誠可悲也予昨與友赴慶商園聽貴二之斷臂說書、一入園門、見其園中建築之破落、戲箱之黯淡舊爛(並一繡棹圍而無之、紅緞一方、上貼黑絨剪成之新魯醫院廣告、居中數字、赫然爲六零六三字、誠罕見之棹圍也)、即覺滿目凄涼、傷心不置、不圖前十年在上海與老譚同貼空城計俱賣滿座之貴俊卿今竟流落到此也、尤可怪者、全班中伶工、除二三坤角外、莫不面有菜色、絕無身廣體胖心悅神怡之人、及貴二出場、從聽樵樓倒板起、平觀其丰度、畢竟爲六十衰翁、此公老矣、面部較前淸癯不少、而瀟灑出塵、在此餓鬼地獄中、固猶是神仙中人也、唱數段原板、腔調俱從簡、然嗓音頗反覺較前爲寬亮也、說書一場愈唱愈便愈覺神化、火候之深、殆與紅豆館主相伯仲、余叔岩刻意求工、有如時人所臨之碑帖、雖筆墨皆完整、究乏神韻、貴之學譚、似不失爲初拓本也、又予昔聆紅豆館主演此、喜其靜穆有大氣、今又聆貴二此劇、又嘆其蒼老入神、乃益知貴二之可貴、而惜其命途之多舛矣、又旣是園中另有一靑衣兼小生之名角、乃前淸某狀元之子、以玩票蕩其家業近年衣食不給、改吃戲飯、間演小生、尙勉可娛俗耳、如與貴二合演御碑亭扮靑衣、即以扮相如陳石頭之蒼老、動輒遭下台之打退、是又一末路可憐之人也

本線發着 (十一月一日改) (午前)

(北行)

8.00	11.07
9.30	10.06
8.08	11.10
9.40	10.11
8.15	11.20
9.49	10.22
8.16	11.22
9.51	10.24
8.40	12.02
10.27	11.05
9.07	12.39
11.00	11.46
9.12	12.45
11.05	11.52
10.03	1.57
12.08	1.10
10.09	2.05
[illegible]	1.20
[illegible]	4.45
1.44	3.09
11.28	4.51
1.50	3.15
12.24	11.35
2.58	4.35
12.31	12.45
3.10	4.50
1.26	2.28
4.17	6.11
1.41	2.56
4.37	6.32
1.42	2.58
4.39	6.34
2.08	3.40
5.12	7.10
2.14	3.55
5.20	7.20
2.59	5.15
6.19	8.27
3.04	5.17
6.22	8.32
3.12	5.30
6.32	8.43
3.13	5.33
6.34	8.48
3.23	5.50
6.45	9.00
3.35	6.10
11.20	7.05
4.37	8.15
1.30	8.40
4.43	8.30
1.45	8.46
5.15	9.35
2.54	9.28
5.17	1.07
9.31	12.08
5.48	1.55
10.10	12.51
5.54	2.02
10.15	12.57
6.52	3.35
11.41	2.19
6.57	3.35
11.47	2.28
7.53	5.10
1.00	3.50
7.59	5.20
1.06	4.00
8.32	6.13
1.52	5.35
9.00	7.00
2.30	5.35

(南行)

8.30	12.00
6.50	10.30
9.18	12.50
7.57	11.25
10.05	1.40
9.10	12.16
10.15	1.49
9.22	12.26
11.34	3.13
11.10	1.45
11.43	3.19
11.20	1.55
1.06	4.42
1.07	3.28
1.12	4.50
1.18	3.36
1.53	5.44
2.17	4.26
11.47	1.58
8.12	2.36
12.20	2.42
8.54	3.30
11.26	2.50
9.00	3.55
1.28	4.35
10.35	7.03
1.40	4.55
10.50	7.45
1.50	5.07
11.02	7.51
1.51	5.10
11.05	8.01
1.59	5.20
11.15	8.11
2.00	5.25
11.18	8.14
2.45	6.37
12.20	9.17
2.51	6.40
12.28	9.25
3.16	7.20
1.02	10.01
3.17	7.22
1.04	10.03
3.34	7.47
1.27	10.27
4.26	9.00
2.33	11.38
4.35	9.15
2.45	11.52
2.04	3.56
2.10	4.03
4.10	5.48
4.20	5.55
5.28	6.53
5.34	6.59
6.14	7.34
6.52	7.11
7.00	8.13
8.55	7.12
8.23	5.59
9.00	7.20
8.30	6.00

● 史惟記時計眼鏡行 ●

○大連浪速町二丁目○電話三二二二番○

注意 星期大廉賣

每逢星期日敝行舉行大廉價賣一天適値國慶紀念爲慶祝之意特加優美贈品以酬惠顧諸君之雅意

貨物充足 定價便宜 各界光顧 歡迎之至

鐘表

各式座鐘○掛鐘○鬧鐘○金銀銅鎳各種手表○懷表○式樣玲瓏、無美不備、機器堅固、走時準確、保管使用、五年之內、免費修理、各界諸君、不可不備敝行較準的貨品、可壯觀瞻、又合實用

眼鏡

敝行內式工廠、用最新式電機、製造各種茶晶○水晶○克羅克○吒力克○及各種科學鏡片、經各眼科醫院許可、並蒙認爲最有經驗之眼鏡製造家、備有電機、檢查目力、非常正確、欲用高上眼鏡諸公、務請駕臨如何

修理

敝行對于修理方面最有信用、無論如何機器均能着手如新、早蒙各界所嘉許、茲又新近聘到上海機務技師、代客修理鐘表○留聲機○望遠鏡○等取費從廉一槪保用

金寶

專售各種寶石○翡翠○並製造金銀手表練○表帶○及嵌寶金介指等○凡附屬品物一槪採備完全工巧式麗誠裝飾不少之品

腸胃及肝陽在暑季更宜服淸導丸

腸胃及肝經各疾在秋令以紅色淸導丸爲最適用

暑季數月因暑氣薰蒸腸胃及肝經感受暑熱以致疲乏不堪往往大便秘結頭暈目眩疾病頭痛胆汁不調者甚爲衆多欲淸弭以上諸恙以淸導丸爲最適宜因此丸藥性和平功能平肝潤腸導滯使大便逐日通暢有序身體自然爽適即如安徽貴池殷家滙復和木行經理兼東翁宋理庭君來函云鄙人素來體質不健肝旺陰虧時有大便閉塞頭暈目眩加以痔症長發痛苦萬狀屢服中西藥餌均未奏效及試服貴局淸導丸二瓶果然大便通暢痔症竟失誠不啻濟世之梯航也想該丸實具有莫大能力非彼專尙虛諛之藥所可同日語哉特此誌謝淸導丸凡經售西藥者均有出售或寄郵票大洋六角至上海江西路六十號韋廉士醫生藥局原班郵奉一瓶郵力在內每六瓶大洋三元

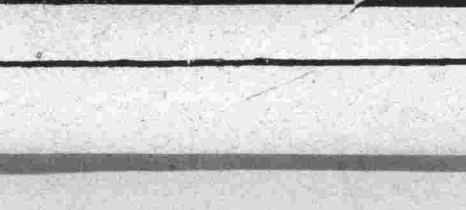

健康長生秘訣

請看圖中老者、彼非康健快樂乎、年逾九旬面露健容、能飽享人生樂趣、此即服第威德補腎丸之結果也

君不欲康强壯旺如此乎、君不欲長生無病乎、如君服用全球著名第一補腎藥品第威德補腎丸、則可毋須憂慮

因此丸能使君腎部健旺、腎健自能長生健康

警告

腎病即常年痛楚、天年夭促

請看下列單內病症、則可知君腎部是否無恙

背痛 骨痛 風濕 腰痠 骨節筋骨疼痛

眼科胖腫 腿腫 腎痛 小便 烏黑失眠

症 頭痛 以及胃口失常等症

君如有以上病症、切勿再誤、即速服用第威德補腎丸、恢復身體之康健、幸勿置之不治致遺後悔

保能見效 第威德補腎丸、已爲擔保、確能奏效、君可在未買整瓶丸藥前、先以樣品試驗、則可知此丸之價値也

價目 大瓶二元七角半打十五元 小瓶一元五角半打八元

東三省總代理 營口 源來盛

贈券 剪下此券附郵票十分寄至營口源來盛當即奉上補腎丸一小盒

姓名

住址

大連新聞

最新電影紅玫瑰 第一夜盛大狀況 永善茶園人滿爲患 想今晚必更有甚焉

中日文化協會主催、本報後援之最新電影紅玫瑰、昨日午後七時三十分、在市內奧町永善茶園演映、當經該會職員加以最明瞭之說明、佈景巧妙、情節離奇、入場者滿座均極滿意、鼓掌之聲、不絕於耳、得收最大之成功、諒今晚必更呈盛況也

趙博士來電 國慶日來連 各團將開會歡迎

泰天鎭威上將軍公署法律顧問趙欣伯博士、定於十日國慶紀念日來連、參加於國慶祝賀會之演說會、已致電大連中華青年會矣、聞大連小崗子華商公議會、及各界人士擬爲博士開盛大之歡迎晏會云

雙十節提燈遊行 警署禁止放砲

往年双十節提燈遊行、各團體以及各商號俱隨處點放鞭砲、以資祝賀、聞今年之双十節、提燈遊行、警察署禁止燃放鞭炮云

兩公開運動會 均函請各界參觀

大連市沙河口公學堂堂長國島四郎氏、于十日午前八時半、在該校校場開第三次秋季運動會、因之先期通函各界屆期光臨

又市內伏見台公學堂堂長板橋辨治氏、亦以該校於十日開秋季陸上運動會、且恰值國慶記念、於是日午前九時、在該校院內開會以表祝賀、並通函邀請各機關各新聞通信社等臨期前去參觀云

天之川橋竣工 九日行開通典禮

南滿電氣有限公司、於沙河口所建築之天之川橋梁、已經竣工、將于九日午前十一句鐘、於沙河口水源地舉行開通典禮云

土公開校紀念 開運動會之狀況

市內土佐町公學堂、於月之八日午前九時、在該校庭開開校記念運動會、當日該運動場南方、自東而西、用紅白幔布構製圍幕、第一幕爲看護婦席、第二爲會長席、次有來賓席、及一般參觀者席、北側有音樂組席、及卒業生席、於東側作半圓形爲運動員男女兒童席、中有高杆上懸日本形大國旗、並繫繩六條、以懸中日小形國旗、運動兒童、出入其間分爲紅白兩組、或爲團體的運動、或爲個人的運動、各自爭先、極力運動、活潑之狀態、足壯少年精神、兒童全數共五百四十七名、競技種類、有四十二種、開會之順序如左

一、職員兒童入場
一、唱校歌
一、堂長述開堂辭
一、運動種目共四十二種
一、閉會
一、堂長講評
一、唱堂歌
一、三呼萬歲

據湯本堂長云、連日天氣寒冷、是日惟恐天氣不佳、特爲節制時間、於午後三時散會云

大連防虎成績

大連港灣、關於豫防虎疫之採便成績、十月一日所發表者、除上海青島安東之外、其他阻止天津營口龍江芝罘威海衛、以及北滿沿岸各地、來連入港火船及帆船均行廢止入港、至於前記上海青島安東三港來連入港之船隻於本月中旬行將廢止阻止入港令、至大連港、於七月二十二日、自從受上海發生虎疫之脅、開始檢疫以來、至九月末日、調查所經檢便之員船隻如左

汽船二百五十九隻、風船五百四十八隻、汽船員一五千三百十四名、風船員三百九十一名、船客男一萬八千八百二十九名、女二順八百六十一名、風船客男四名、隻合計船員八百七隻、人員四萬九十九名

作壞靴子須改修 職工執事起爭端

大連市浪速町梅本靴店、有職工潘義文者、原籍旅順管內方家屯會大潘家屯人、先年曾在伊勢町皮靴店學藝三年、於本年六月、乃得入該店、充當職工、平素安分營業、上下和睦、忽於十月七日午前十一時頃、爲縫靴子稍有損壞、該日執事令其改作、潘曰、吾有友人相約、欲乘十二時頃車回里、待回里之後、再行改作何如、執事曰、改作此處不過三十分鐘、何必待歸而後改乎、於是此爭彼排、遂成口角、繼之以鬭、該執事力拿潘某之頸、潘某痛極、乃抖擻精神、力戰三人、好似當山子龍大戰長板坡、所向披靡、如入無人之境、究以寡不敵衆、衣襟被撕、帽子丟失、潘其復以損失過鉅、乃捉住該執事至浪速町警查官吏派出所、邀求賠償、詢問之下、則警官曰、雙方爭鬭、損失自意中事、何賠之有、潘又索其提包、日執事又以靴子改爲對、蓋潘某尙有提包一、欲携之他往、竟被日執事收藏、心須將靴子改縫後、乃可持物歸耳、該警官語潘曰、汝可將作壞之靴子另行改作、否則我也設有法子云云、至於其後如何了結、尙在不明中、大抵無甚大問題也

無故打人之 巡捕將被斥革 被害者領到慰金

市內近江町一四七番地住民苗廷獻、及其子苗興林曾於夜間睡眠之際、爲近江町派出所巡捕劉希賢用洋刀亂打、並將刀上之銅絲打折一節、曾載前報、苗氏父子以無故被打、於心不安、嗣後復行控告、劉巡捕已被大內警務主任調查一番、知事屬實、將苗氏呼喚到署、發給賠償金四元六毛、於八日午前、已爲領去、並囑今後劉某若挾私仇、前往擾攪或有不法之行爲、凡出頭報告署無不爲之保護、而劉巡捕無故欺壓百姓、動輒打人、亦非官署所贊許、於本月末即行免職云

三封匪冒充官人 檢查行商乘機行搶 報告警察後已捉獲其一

魏永源者、原籍山東萊州府、現住金州城內馬家井街、以居城市無田耕種、乃從事商業、以販賣大布爲生、常行於周水子會管內、故一般居民、多歡迎之、今於十月七日午後一時半、至大新寨子村東由該村赴小野田工廠之道路上、忽遇三人、身着便衣、揚言曰、吾等乃衙門人、汝知之乎、今汝作買賣、大發財源、曾領票否、魏曰無之、乃怒曰、關東廳命令、凡屬商賈、皆須有票、若無票者、俱係私賣、有干禁令、今幸遇吾等三人、倘汝一介貧民、若在他人、則受辱甚矣、魏某聞言、連聲謝罪、又曰、可速赴大連官府起票來、再行出賣可也、言已、復曰、無已、其隨我至衙門可也、魏某唯唯、乃該三人一同動手、將魏某腰中現洋四圓餘盡行搜去、魏曰、吾既犯法、今後補索足矣、搜錢何爲、三人曰、以此聊作補稅、屆時可稍罰耳、魏某爭之、不顧而去、又大聲呼之、其行愈速、魏知有變、乃連聲呼曰、有賊有賊、該三人聞之、竟桃之夭夭、飛也似的跑了、魏某無奈、遂呈報附近之警官、由警官各處通電、晝夜搜查、目下已將犯人韓剛才捉獲、其外二名尙在搜查之中云

迷路小孩送至善堂

七日午后三時、在市內清水町附近、有一幼孩、約四五歲、身着淺黃粗布衣、頭後部有二三處傷痕已全愈、徘徊於該地、爲小劉家屯百十七番地李寶梅、年二十二歲、所發見、同至大連警察署、現送於宏濟善堂收容、暫爲保護、以待其父兄或與彼有關係者、前往認領云

淨寬大法師 開始設座說法 假座金州天齊廟 陰歷九月五日起

北京極樂寺淨寬大法師深通教理、說法多年、此次應麗睦堂信士之聘、於昨日由天津來連、卽由麗君陪赴金州、將於夏歷九月初五日、開始在天齊廟設座講經、當此洋敎橫流、異端紛起之時、法師此來、於護持正法益非淺也

注意防火大宣傳 各消防組乘車遊行 並於電園下演習救火式

大連警察署例屆冬令志擧行一度消防組等演習消防、並於市內撒布防火宣傳單、以資喚起一般市民防火思想、但斯擧、連市住民已不告均知之矣、今又屆演習期、故預定十七日大連消防組、滿鐵消防隊、聖德街消防組、老虎灘消防組各消防手等、于是日午前分乘二十輛赤色自動車、於市內巡迴宣傳、午後於電園下廣場擧行操演摸擬救火式、更于市內撒布五萬餘張宣傳單云

身在縲絏中之 媒人舍冤莫訴 再醮爲安心害人

管內周水子會郭家屯已故王復獻之妻王朱氏、改嫁於北連外東平縣園場金明月爲妻、身金小洋三百五十元、已於當日改嫁之際、如數交清、王朱氏將小洋一百元整存於于開田媒人家中、以備後日不時之需、爾今王朱氏不慣於北城風味、復行離婚、於該地縣署夫婦當面蓋印、允將身金三百五十圓退回原主、並包賠路費、得休書、復歸南城原籍地、事之前後關係者、有于開田朱有治二氏爲之周旋、理宜退回原欵於金明月、但王朱氏已將以外二百五十元分給其遣女及自已使用、無力償還、遂將于開田控告於當局（參考昨日本報）聞于氏側奔走者云、欲告王朱氏之橫領詐欺罪、既稼爲人家婦、何故離去、離辭去之、猶宜退回原欵、豈能令人人財兩空乎、是故于氏既不能交出原存之百元小洋、又負有交還原欵之責任、奈身在縲絏之中、雖冤又無人可訴云

嫖客欠賬未淸 變姓名欲行離埠 被追回當物償還

日特產商老客田聘臣者、係天津人、雖携有家眷來連、但田某賦於家花滋味、酷戀野花之香、遂與西崗五十八號娼窰妓女董翠玉有染、日久情深、加之翠玉又善於應接、田聘臣大有甘爲花下死做鬼也風流之槪、於是傾囊行嫖、不惜鉅資、那知金錢爲有限之物、行囊亦非無盡藏之庫、終興金盡之嘆、倘欠女嫖債二三百元、於前日午前改姓崔、携帶家眷席捲行裝、意欲乘天潮丸逃往天津、詎意妓女通神、嫖客所在、皆得有消息、事爲翠玉知聞、率領娼妓之窩欵膠等若干名、齊至埠頭將更姓崔之田氏拉住扭至警署理論、其未付之嫖債、警官當時處分、由衣箱中取出衣類、當二百元交與翠玉領收云

准於陽歷十月八、九、十、三日在永善茶園開演

大連破天荒之 中國最新電影

紅玫瑰

本片係演一大俠之奇情觀之令人眉飛色舞外並有最新之滑稽名片尤足引人入勝

（午后七時半開演）（價目金票三十錢）

主催 中日文化協會
後援 滿洲報社

經濟欄

新穀輸出又開始 品質不良有起水豆事件之虞

長春本年度新穀輸出入期由五六日前卽行開始、觀長春南門外方面馱車歷土飛楊冲天、時附屬地三日大車已入界、四五日更多接續而來、其內容穀名誌左

小豆百石、紅粮百石、大豆十石、包米卄石

右錄穀物中小豆較爲良好、如大豆紅粮等均不十分見乾、且品質尤屬不良、惟恐惹起如往年水豆事件之憂慮云

大豆別扱料 行將允減半額

大連重要物產組合及取引人組合向滿鐵陳情減半大豆別扱料外、華商公議會亦見望其全廢、而特產出廻期迫於目前、故別扱料問題對於特產界乃係重大問題、滿鐵鐵道部經種種考究之結果、一大英斷決定斷行減半別扱料、目下貨物課草案改正手續料規則中、蓋經社長決裁後即能實施云

大連特產市場 變更取引時間

大連特產取引人組合向取引所長申請變更開場時間一事、曾迭誌本報、六日取引所長發表如左之變更開場時間、蓋自十月十一日實施云

自四月一日至九月三十日期間

前場
現物取引 自午前九時至十一時
先物取引 豆餅豆油自午前九時至十時三十分
大豆 自午前九時三十分至十時二十分
高粱 自午前十時卅分至十一時

後場
現物先物取引 自午後一時三十分至午後二時三十分

自十月一日至十月卅一日期間

前場
現物取引 自午前九時三十分至同十一時三十分
先物取引 豆餅豆油自午前九時三十分至同十一時
大豆 自午前十時至十一時
高粱 自午前十一時至十一時三十分

後場
現物先物取引自午後二時至三時

錢糧商情

特產市況仍無如何變化、大豆市稍看強、豆餅市稍爲穩定、銀價仍然低落、豆油市亦看低、高粱亦呈軟勢、以現市場所以衰退之原因、以買付較盛之所致、如三井鈴木三菱均有大多數之買付云

▲錢鈔市況 倫敦大條銀復行提漲三分至二十六片、紐育銀塊仍然低弱、大連市場亦較低迷不振、上海之標金仍然提漲不已、金票市亦仍看快云

▲奉天取引所近許開場遠期交易、局陳請回復、爲呈以活勢、官銀號向當局陳請於本年內買收特產仍用大洋票、不爲流用金鈔現大洋、與奉票兌換率定以兩元八角、或能依所陳請施行、未可知也

本年度內之 州壚收穫額 比去年減少二成

關東州內現至秋期收鹽期間、自八月中旬至十一月初旬之間、因爲降雨關係、收穫期較遲一個月、於收鹽上深有莫大之惡影響、去年秋收鹽額一億二千萬斤之四成、卽收鹽約有五千萬斤、本年春秋兩期全體計算約減少二成、去年實收四億二千萬斤、本年計約減收三千萬斤餘、現朝鮮需鹽雖增、日本國內需鹽較減、則州內鹽價或尙不至昂貴云

商情（八日）

特產行市

先物（早市）

期限	開行	最高	最低	散行
▲大豆				
十月末	六一八〇	六二四〇	六一八〇	六二三
十一月末	六〇七〇	六一四〇	六〇七〇	六一四〇
十二月末	六〇八〇	六一四〇	六〇七〇	六一四〇
一月末	六〇九〇	六一七〇	六〇九〇	六一六〇
所成數	百四十車			
▲豆餅				
十一月限	二〇五〇	二〇五〇	二〇四五	二〇四五
十二月限	二〇六〇	二〇七〇	二〇五〇	二〇七〇
一月限	二〇七〇	二〇八〇	二〇五〇	二〇五〇
所成數	五萬六千片			
▲豆油				
十月限	一七四五	一七四五	一七四〇	一七四〇
十二月限	一七三五	一七四〇	一七三五	一七三五
一月限	一七二五	一七三五	一七二五	一七二五
所成數	五千五百箱			
▲高粱				
十月末	三四七〇	三五七〇	三四六〇	三四六〇
十一月末	三五〇〇	三五二〇	三五〇〇	三五二〇
十二月末	三六四〇	三六四〇	三六〇〇	三六〇〇
一月末	三六八〇	三六八〇	三六七〇	三六七〇
所成數	五十三車			

先物（晚市）

期限	開行	最高	最低	散行
▲大豆				
十月末	六二四〇	六二四〇	六二二〇	六二二〇
十一月末	六一五〇	六一五〇	六一二〇	六一二〇
所成數	二十四車			
▲高粱				
十月末	三四六〇	三四八〇	三四六〇	三四八〇
十一月末	三五二〇	三五二〇	三五〇〇	三五二〇
十二月末	三五九〇	三六〇〇	三五九〇	三六〇〇
一月末	三六六〇	三七〇〇	三六六〇	三七〇〇
所成數	二十六車			
▲豆餅				
十一月限	二〇五〇	二〇五〇	二〇五〇	二〇五〇
十二月限	二〇六五	二〇六五	二〇六五	二〇六五
一月限	二〇七〇	二〇七〇	二〇七〇	二〇七〇
所成數	四千片			
▲豆油				

錢鈔

先物（前後）

期限			所成數
十三日	九一九〇 九一七五	九一九〇 九一七〇	四十二萬圓
廿七日	九一七〇 九一六〇	九一九五 九一六〇	三百五十八萬元

	銀對金	銀對洋	金對洋
開行	九三六〇	一二一〇〇	一二五二五
十時	九一八五	一二五九五	一二六二五
十一時	九一二五	一二六〇〇	一二六四〇
所成數	八萬五千元	二萬九千元	

北滿市況

特產（八日）

	開行	散行
開原（大豆一斗建）		
十一月限	五、五九〇	五、六五〇
十二月限	—	—
一月限	五、七〇〇	五、四八〇
同（高粱一斗建）		
十月限	—	—
十一月限	—	—
一月限	三、二八〇	三、三九〇

錢鈔

	開行	散行
奉天（金票）		
近期	三七〇、〇〇	三三五、〇〇
遠期	—	—
開原（金票）		
近期	—	—
遠期	—	—
安東（鎭平銀）		
近期	—	—
遠期	—	—
營口（過爐銀）		
近期	一•三〇五	一•三一三
遠期	一•三二六	一•二九四

奉票行市（八日午前）

奉天現物	三六八•〇〇
開原現物	三七〇、〇〇
同鈔票現物	三四七、〇〇

滙兌行市

倫敦銀塊	二六片〇分〇
同先物	二六片〇分〇
紐育銀塊	五六仙八分一
英米寄	四弗八五仙四分一
電信引	四弗八五仙四分一
美日電信（百圓）	四八弗二分一
中美電信（百圓）	六二弗八分七
▲上海外國爲替相場 電信爲替出來値表（八日着）	
倫敦（兩）	二志六片八分五
日本（百圓）	七八兩〇分〇
▲上海金票交易所（寄付）	
標金	三七六兩六匁
▲倫敦向爲替相場 電信爲替銀行賣（八日着）	
伯林	二〇金馬克三六

大連 西德泰大減價

▲定價低廉照碼八五
▲轟動遐邇獨一無敵

本號新到綢緞呢絨布疋雜貨定價低廉再打八五扣自九月初一日起初七日止不顧成本減價七天正値晚秋午凉酬答各界盛意臨時光降無任歡迎

大連監部通七七 電話六四五九番

大連 天成號大減價

茲値國慶紀念敝號爲慶祝之意特別大減價六天自陰歷九月初一日起至初六日止各貨一律照碼八五折扣並酬諸君惠顧雅意屆期光臨是所至盼

浪速町二丁目 電話六七五六番
本號主人謹啓

大連 協茂盛大減價

茲値國慶紀念敝號爲慶祝之意特別大減價六天自陰歷九月初一日起至初六日止各貨一律照碼八五折扣並酬諸君惠顧雅意屆期光臨是所至盼

浪速町五十番地 電話四六三一番
本號主人謹啓

大連 洪來盛大減價

茲値國慶紀念敝號爲慶祝之意特別大減價六天自陰歷九月初一日起至初六日止各貨一律照碼八五折扣並酬諸君惠顧雅意屆期光臨是所至盼

浪速町四十番地 電話五二六八番
本號主人謹啓

德泰公記棧 大減價

啓者敝號開業以來倍受各界諸君所光顧不勝感佩之至 今値開業 五週年紀念之期自陰歷九月初一日起 至初六日止各貨一律照碼八扣出售 藉酬平素惠顧之雅意務 各界諸君幸勿失此機會也

大連市浪速町七一 電話三八二一番

緊要聲明

啓者敝人等於旅順新市場町開設恒昌泰字號聘請周献廷君爲經理已歷年餘近因生意不振無力前圖敝人等甘心辭退所有客存以及外欠賬目舖墊貨物等完全歸周献廷君完全負責辦理自此爾後勿論發生何事與鄙人等無涉恐未週知特此聲明

叢殿生 郭正名 叢殿官
林茂玉 臧昌和 郭正安 梁文義

大連 德泰號大減價

▲定價低廉照碼八五
▲轟動遐邇獨一無敵

本號新到綢緞呢絨布疋雜貨定價低廉再打八五折扣自聲明之日特別預早兩天由九月初一日起初七日止不顧成本減價七天正値 晚秋午凉 酬答各界盛意臨時光降無任歡迎

大連奥町五五 電話長五二八二番 七四四五番

大連中華自働車公司

價目表

舊市內 五十錢

沙河口 寺兒溝 嶺前屯 壹圓錢

星個浦 老虎灘 壹圓五拾錢

西崗街拾七番 電話三〇七九番

廣告

廣告本與新聞記事相同深得人之博覽也近代商業之秘訣均特利用以廣告

大連德泰綢緞呢絨號

最新採到各種時髦鮮妍雜色閃緞歐美各色花素呢絨定做新式雨衣時值歲末春初價格一律從廉藉酬雅誼外有經理老練印雜色線車牛頭靛油百代唱機唱片凡蒙賜顧無任歡迎

開設奧町五十五番地 電話長五二八二番 七四四五番

旅客注意

大連 裕泰棧 監部通一一六番 電話七四〇九番

青島 裕泰旅社 即墨路十三番 電話一七二五番

本棧現將房屋重加修飾人員力行整理男女異室招待殷勤代理車船客票報關完稅遠近紳商請祈駕臨

西崗龍街 大德協和醫院

內科 外科 婦人科 花柳病 戒除阿片嗎啡癮 新到德國六〇六新藥

總理院長 董延祥 日本醫學士 晝夜診察 完備入院

電話二〇四四

最新發明 岡田式朝日號謄寫版

發賣紀念減價十九圓八十錢

在內 原紙、黑油、葯水、毛筆等

夏期黑油用 普 桶 一盆金壹元

夏期藥水用 大 桶 一盆金四角五分

四號毛筆用原紙 壹百枚 金二元四角

鐵筆用原紙 四號形(特別號) 一百枚金三元 三號形(特別號) 一百枚金二元五角

大連市浪速町三丁目 信筒 信紙 發售天野滿書堂文具店

電話四九九四番四三〇六番 大連六三振替口座

請看信用昭著諸所便利之旅館

大連 中華本棧 主人張炎町

營口 中華棧 主人張炎町 電話九四九

長春 義昌公司 主人張炎町 經理李會雲

青島 中華棧 主人張炎町 經理姜品一

哈爾濱 中華棧 主人張炎町 電話四三八五

本棧內設西式客室應酬週到無須贅述兼設有運輸部轉運貨物代辦客事

▲本棧電話五七四四▲電話四二〇〇▲運輸部電話七九七一

今則康健復原深感韋廉士大醫生紅色補丸之功

陳秉良君之玉照

處今日競爭劇烈生活昂貴之秋必需具健全之體力强壯之精神以謀生存爲家庭給衣食爲子女謀教育經營擘畫煞費苦心事甚繁多然此僅個人私事也高尙者除自己家庭謀衣食外還須一出其餘暇爲社會行慈善事業即如浙江湖州陳秉良先生者即其一也陳君現任吳興市政公所感化所所長兼衛生課科長事甚繁瑣勞過度以致身體衰殘精神不濟幸而服用韋廉士大醫生紅色補丸得獲康健復原深感紅色補丸之奇功其原函如左云秉良身體尙强自充吳興市政公所感化所所長及衛生科科長以來每因萬端思緒現於腦海致夜不成寐心胸怔忡日間作事厭倦良想長此以往决非善事因購服韋廉士紅色補丸以期補我元氣健我腦力不料服完半打果覺精神煥發食量倍增可稱爲健全之體育矣良感謝之餘不得不略奉數行以申謝悃天下馳名補血健腦之聖品韋廉士大醫生紅色補丸凡經售均有出售或直向上海江西路六十號韋廉士醫生藥局函購每一瓶大洋一元五角每六瓶大洋八元郵力在內

名醫康健談小書奉送

敝局印有精美小書奉送如欲索取可寄一明信片至上海江西路韋廉士醫生藥局原班郵奉各一本可也

韋廉士大醫生 生紅色補丸

小兒之珍品

請觀嬰孩自己藥片如何治愈川沙小孩疾病江蘇川沙恒豐祥號主人黃鎭球先生以嬰孩自己藥片爲嬰孩之至寶深感其奇功如下云

黃鎭球君之令郎玉照

小兒素珍前患寒熱不清日夜啼哭服藥罔效旋服貴醫生之嬰孩自己藥片連服數次覺已漸愈再服數天即見全愈鄙人喜出望外飲水思源皆大醫生嬰孩自己藥片之功效該藥片確爲嬰孩聖品凡爲父母者不可不備也嬰孩自己藥片係天下馳名韋廉士大醫生爲嬰兒及小孩特製之靈藥凡經售西藥者均有出售或直向上海江西路六十號韋廉士醫生藥局函購每一瓶大洋六角每六瓶大洋三元郵力在內收用郵票

珠兒猶識愛仁丹

中國政府註册商標

仁丹價目 小包五分 中包一角 加大包一角五 帶盒包七角

梧桐葉落涼風颯爽之秋無論老幼仍如夏期嗜好仁丹不但怡顏悅色體壯神淸而健胃之功殺菌之力至大能使轉弱爲强辟疫除病也

格言 有過是一過不肯認過又是一過 (呂坤)

另售毒滅丸 註册商標

驅梅毒新藥

各埠大藥房均有代售就近採買爲幸

五淋白濁一瓶斷根

哈郎淋濁丸

○凡淋症者不獨自已受異常痛苦、其毒感染妻妾、以貽禍子孫、實由男子不愼之咎、可不戒乎、

○世人欲根治五淋白濁一切惡症、以享受家庭之樂事、則宜速服哈郎淋濁丸、該藥係德國哈郎博士之祕方環球無二之奇劑、其殺菌力異常猛烈、一入腹中、則因化學作用以殲滅毒菌、効力如神、凡急性淋症之尿溺澁滯膿汁漏泄者固無俟論、即雖慢性頑症之久經歲月者、大約服用大瓶一箇則可全治更欲其速治者除服用該藥外宜用哈郎洗淋水洗滌尿道、以此兩藥、內外調治、則雖極難之症大約三日已覺輕快一星期則可全治世之患淋症者、盍速用此良藥、以免其痛苦近日坊間類似藥多、魚目相混顧客認眞注目哈郎淋濁丸字樣及骨牌商標是可特此聲明

藥價 哈郎淋濁丸 大瓶兩元 中瓶一元二角 小瓶大洋六角 哈郎洗淋水 大瓶一元五角 小瓶七角五分

總批發處 大連市山縣通九十一番地 順和公司